



# Tour Member Handbook 旅客手冊



團 號： EUS250402  
行程名稱： 【夏季版】航向葡萄牙.波多酒鄉懷舊11天 (升等五星兩晚.雙點進出.雙遊船.雙酒莊.雙米其林)  
集合時間：  
胸 牌：  
領 隊：  
送機人員： 沈昆毅先生 (0986242434)

\*再次提醒**護照自帶**的貴賓，請在前往機場與團體集合出發前，請再次檢查是否已經攜帶**您的護照或簽證等相關旅行文件**..等，並請提早或準時抵達機場，以便協助您辦理Check-in手續。

## ■ 行程內容

### 【夏季版】航向葡萄牙.波多酒鄉懷舊11天 (升等五星兩晚.雙點進出.雙遊船.雙酒莊.雙米其林)

#### \* 行程特色

1. 安排搭機由里斯本進、波多出，雙點進出，不再走回頭路，**11天行程完整豐富、輕鬆不趕路**；難得一次的葡萄牙之旅才能自在悠遊！

2. 搭乘土耳其航空全球航線普及率最廣涵蓋歐洲116城市、118個航點，以伊斯坦堡為基地在歐洲建構綿密航網。連續6年獲Skytrax授予「歐洲最佳航空公司」，同時奪「最佳商務艙機上餐飲」、「全球最佳商務艙休息室」和「最佳商務艙餐廳」等大獎。
3. 行程造訪歐洲伊比利半島上的葡萄牙，融合**基督教**及**回教**文明，展現歐洲另一截然不同的風貌。
4. 西葡交界之城—**馬爾旺**，尋找遺世的山城，瞭望最壯闊風景。
5. 全程**中西餐搭配**品嚐，享用當地知名菜色，葡萄牙飲食文化特色。
6. **包含門票最多最豐富**：辛特拉皇宮、布拉加纜車、里斯本懷舊電車、摩里西羅彩船等等，滿足您知性的渴望。
7. 『大地盡頭、海之開端……』，造訪歐洲最西側的海角—**洛卡岬** (ROCA)，獨特的旅遊經驗，為您的旅遊史增添色彩。
8. 英國詩人拜倫讚揚為人間伊甸園的**辛特拉小鎮**，於此遊歷葡萄牙保存最完好的中世紀皇家宮殿。
9. 藝術巡禮：**聖本篤火車站**、**波多利佛麗亞美麗的書店**，從文藝復興至抽象畫派，徹底了解葡萄牙藝術之美。
10. 全日懷舊浪漫古城**波多**：加亞村葡萄酒區及舊城巷弄中，在看似複雜錯綜的古老巷道裡漫步，盡收波爾圖的美好。
11. 安排入內**百年喬安娜圖書館**，非僅在外參觀；沉浸在書海中、深度探訪葡國文化。

## 第01天

台北 / 轉機點 / 里斯本【葡萄牙】

符號表示：★表含門票 ◎表下車參觀 未標示者表行車經過

今日集合於桃園國際機場，搭乘豪華客機飛往葡萄牙首都 - 里斯本。

### 【貼心提醒您】

依據IATA(國際航空運輸協會)規定，所有旅客須按開立機票之順序搭乘使用，並須保管好護照及登機證方能登機，倘中途有任一航段未搭乘，視同持票人放棄且後續航段(包含回程)將作廢失效，若此，後續航段將另自費重新購買，費用通常在數萬元以上，提醒貴賓留意並請配合領隊指引。

 **餐食** 早餐：X 午餐：X 晚餐：機上

 **住宿** 機上

## 第02天

里斯本 - 里斯本-偉大的航海首部曲、貝倫塔 ★懷舊電車體驗、品嚐葡式蛋塔

符號表示：★表含門票 ◎表下車參觀 未標示者表行車經過

希臘神話中的傳奇英雄尤里西斯所關建的里斯本，沒有西歐城市的喧囂，淡淡的優雅景致，在熱鬧的伊比利歷史塵埃中，獨樹一幟。今日全日安排里斯本遊覽活動，首先安排專車前往參觀參觀如同白色風帆的◎**發現新大陸紀念碑**、**四月二十五號大橋**。隨後前往16世紀航海黃金時期守護著來回船隻的◎**貝倫塔**，隨後前往見證大航海時期所留下輝煌歷史的◎**傑洛里摩斯修道院**建造七十年完工被喻為葡萄牙最偉大的歷史建築，聆聽一段葡萄牙大航海時代航海英雄及當代偉大詩人的故事。帶領大家體驗一段最具里斯本交通風情的★**懷舊電車**，隨著慵懶的節奏遊覽於老街當中別有一番風情。\*提醒您~里斯本懷舊電車為著名大眾交通工具，無法預訂、可能只有站位、無博愛座、特殊體驗可能須耐心等待(若無法接受請毋報名；以免影響您的遊興，感謝知悉。)

### 【特別安排】

品嚐葡式蛋塔，葡萄人稱為Pastel de Nata 或簡稱為Nata。貝倫區的老店，也是各地旅人留下美味記憶的人氣蛋塔商店之一。香濃酥脆的半圓薄皮，搭配香濃奶香滑順入口的內餡，您可搭配肉桂粉或糖霜增添美味。(若因休息或其它原因無營業將以其它店家替代)。



偉大的發現新大陸紀念碑



守護船隻的貝倫塔



搭乘懷舊電車

 **餐食** 早餐：機上 午餐：中式七菜一湯 晚餐：葡式窯烤風味餐

 **住宿** RADISSON BLU LISBON或HOLIDAY INN CONTINENTAL或MELIA LISBOA ORIENTE或同級

四星

## 第03天

里斯本—辛特拉皇宮 SINTRA—洛卡岬 ROC—里斯本市區漫遊、★命運之歌 法朵秀FADO SHOW

享用完早餐後，前往參觀市郊的★**辛特拉皇宮**，此宮建立於十三世紀，葡萄牙保存最完好的中世紀皇家宮殿，內有葡萄牙國王收藏皇室寶藏及欣賞最古老的瓷磚雕飾，別有一股樸拙之美。(若遇辛特拉皇宮維修或不可抗力因素閉館無法入內，則改以鄰近經典迷人的浪漫主義風格建築，也是名列聯合國世界文化遺產—佩納宮Palácio Nacional da Pena代替、若遇佩納宮亦因維修或不可抗力因素閉館無法入內，則改以擁有地下迷宮的神秘豪宅，又被稱為「百萬富翁蒙泰羅的宮殿」也是名列聯合國世界文化遺產—雷加萊拉宮Quinta da Regaleira代替)。隨後續專車前往歐洲大陸最西側的海角◎**洛卡岬**，葡萄牙民族詩人卡蒙埃斯著名之詩句『大地盡頭、海之開端.....』，為此地留下最佳註解。希臘神話中的傳奇英雄尤里西斯所關建的**里斯本**，沒有西歐城市的喧囂，淡淡的優雅景致，在熱鬧的伊比利歷史塵埃中，獨樹一幟。下午您享用一段悠閒時光可自由於里斯本。晚間安排欣賞葡萄牙**靈魂之音「命運之歌 FADO SHOW」**。



靈魂之音—法朵秀FADO SHOW



辛特拉皇宮



大陸最西—洛卡岬

**行車距離** 里斯本—(33公里)辛特拉皇宮—洛卡岬—(27公里)里斯本

**餐食** 早餐：美式 午餐：葡國魚料理風味餐 晚餐：原鄉村料理升級於法朵秀劇場內DINNER SHOW

**住宿** RADISSON BLU LISBON或HOLIDAY INN CONTINENTAL或MELIA LISBOA ORIENTE或同級

四星

## 第04天

里斯本—歐比多斯OBIDOS(婚禮之城★巧克力櫻桃酒)—法蒂瑪FATIMA (聖潔和平聖母聖地)

早餐後今日前往歷代王妃的領地—**歐比多斯**。在白色幽靜的山城中步行至國王及王后曾經合婚的◎**聖母堂**，欣賞法國雕刻家沙特雷尼所雕刻的藝術作品以及17世紀的女畫家約瑟法的繪畫，散步於街道上沉浸在小鎮中安詳寧靜的氛圍中，搭配當地特有的★**櫻桃巧克力酒**，象徵著愛情的濃厚。午後前往法蒂瑪：天主教聖母顯靈的宗教聖地◎**法蒂瑪大教堂**，是天主教徒三大聖地之一。在這裡您將感受安詳和平的氣氛、心領神會天主教國家信仰的力量。

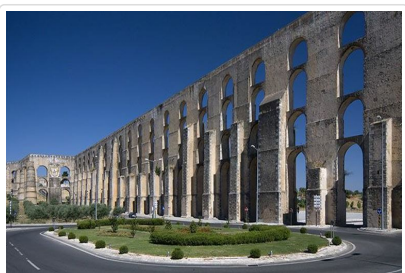

**特殊安排** 【歐洲中餐的迷思】很多同業先進一再強調歐洲的中餐非常難吃！此項說法實有爭議，歐洲各大城市之中國餐廳，雖受限於食材來源或廚師素質，無法與國內各式美食相比較。然而以「自理」之方式，卻也未必是盡善盡美之解決方式！加上吃多了西式餐點，偶而還是會思念熱騰騰的熱湯和白米飯，我們堅持以負責任的態度安排每一餐食，也唯有不斷與當地餐廳溝通協調，創造出較符合國人之口味，才是唯一解決之道！倘仍未能盡如人意，亦請 貴客見諒。而以多餐自理餐食，雖給予客戶建議餐廳，卻未考慮語言之隔閡，相對於團費之外，又需增加客戶團費負擔（可能無法以歐元5元或10元可解決一餐），實徒增客戶之困擾，此乃誠心的建議。

**行車距離** 里斯本—(83公里)歐比多斯—(88公里)法蒂瑪

**餐食** 早餐：美式 午餐：歐比多斯小鎮料理 晚餐：中式七菜一湯

**住宿** SANTA MARIA或LUNA FATIMA HOTEL或同級

四星

## 第05天

法蒂瑪—馬爾旺MARVAO(葡萄牙天空之城★馬爾旺城堡)—布朗科城堡 CASTELO BRANCO

上午前往位於優越的地理戰略防禦地點、有葡萄牙天空之城的美譽—[馬爾旺](#)。入內參觀★[馬爾旺城堡](#)及古城的狀態都維護得如同中古世紀時期的狀態。從城堡處可欣賞馬爾旺舊城區無與倫比的景色，可以穿梭於城裡白色的房屋和迷宮般的街道，也是一處可鳥瞰內陸地區美景的中古世紀古城。**\*提醒您此鎮依山而建，路面為緩坡須步行，請著輕便好走的衣褲鞋襪，以方便旅行，若遇下雨路滑請小心慢行、享受悠閒氛圍唷！**葡萄牙著名的女法朵歌手—阿瑪利亞Amalia的歌曲「葡萄牙人家Uma Casa Portuguesa」中提及：「葡萄牙人家就是愛、麵包、酒和鍋中正在冒煙的Caldo Verde蔬菜湯.....」今日安排您品嚐葡國地方菜—Caldo Verde蔬菜湯佐阿連特茹嫩肉料理。續往西葡邊界小鎮—[布朗科城堡](#)(Castelo Branco)葡萄牙語意是白色城堡，聳立在布朗科堡的山丘上，小鎮的歷史，可以從葡萄牙征服者阿方索一世說起，當聖殿騎士團被任命為領土保護者，位於西葡接壤的邊境之上，具有重要的軍事戰略地位。[塔樓遺址](#)(Torre do Palacio dos Calcaides)是布朗庫堡城堡的遺址，原為阿爾凱德斯宮(Palacio dos Calalides)的一部份，二十世紀時整個宮殿被拆除，只剩下這座塔樓遺址，登高賞景緬懷聖殿騎士之城、歷代君王的光輝舞台。

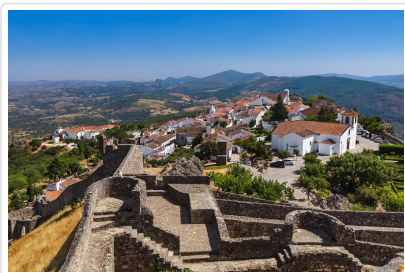

葡萄牙天空之城美譽—馬爾旺

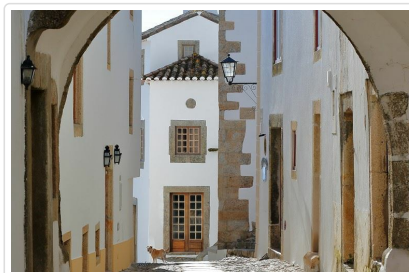

馬爾旺



馬爾旺

**行車距離** 法蒂瑪—(160公里)馬爾旺—(102KM)布朗科城堡

**餐食** 早餐：美式 午餐：天空之城阿連特茹嫩肉料理(豬)Carne Alentejana [看菜單](#) 晚餐：飯店內享用主廚推薦料理

**住宿** MELIA CASTELO BRANCO或同級

四星

## 第06天

布朗科城堡—自在漫遊石頭小鎮(蒙桑投MONSANTO) - 瓜達(葡萄牙最高城市)—孔布拉 COIMBRA

符號表示：★表含門票 ◎表下車參觀 未標示者表行車經過

早餐後前往石頭小鎮—[蒙桑投](#)坐落於700公尺高的山丘上，被譽為葡萄牙最具有特色的小城鎮之一。從西元二世紀開始，一棟棟用石頭所建成的房屋在1930年代被票選為美麗村莊後，保留著最原始的建築風格，散發出中世紀小城的復古氛圍，在此給您足夠悠閒漫步，彷彿時光倒流在中古世紀。**\*提醒您~蒙桑投石頭小鎮依山而建，路面為緩坡須步行，請著輕便好走的衣褲鞋襪，以方便旅行，若遇下雨路滑請小心慢行、慢遊享受悠閒氛圍。**午餐享用葡萄牙在大航海時代、在非洲發現的烏眼辣椒，混入地中海洋蔥、甜椒和酒醋等熬煮皮里醬，嚐起來鹹香可口的葡國雞。下午前往葡萄牙地勢最高的城市—[瓜達](#)，盤踞於埃什特雷拉山脈(Serra da Estrela)之上，氣候舒適是備受歡迎的度假及療養地，造訪位於老城區六百多年歷史的—[瓜達主座教堂](#)Guarda Cathedral，是一座融合哥德式和曼奴埃爾式的花崗岩建築，弓形的拱頂、巨大的柱子以及十八世紀來自聖經故事中的人物雕塑，尖塔和防禦工事保存精緻曼奴埃爾裝飾元素，象徵雄偉地向天堂升起，氣勢磅礴、令人驚艷。晚間來到葡國大學城—孔布拉，

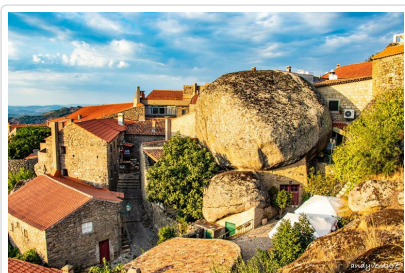

葡萄牙最具特色小鎮 蒙桑投



中世紀的復古氛圍



氣勢磅礴 瓜達大教堂

**貼心規劃** 葡萄牙在地理大發現、大航海時代是先驅者，在16世紀全盛時期是重要的海上強國、殖民帝國之一，其殖民勢力涵蓋全球數十個國家的部分領土，也帶回了多元的美食佳餚，在非洲發現的烏眼辣椒，混入地中海洋蔥、甜椒和酒醋等材料熬煮成醬，嚐起來鹹香可口，安排讓您品嚐各國美食、葡式風味是我們一貫的初衷。

**行車距離** 布朗科城堡 - (51KM)石頭小鎮—(188KM)孔布拉

**餐食** 早餐：美式 午餐：葡式皮里雞風味餐 晚餐：葡式烤乳豬風味餐 [看菜單](#)

**住宿** Tryp Coimbra或TIVOLI或同級

四星

# 第07天

孔布拉(知識寶藏大學城、★喬安妮圖書館)—阿維羅AVEIRO—★摩里西羅彩船

符號表示：★表含門票 ◎表下車參觀 未標示者表行車經過

今日早上漫遊於葡萄牙學術之府、藝術之都—孔布拉。帶有傳統色彩的◎孔布拉大學招攬了歐洲各大城市的優秀學者，葡萄牙知名的政治家、學者、文化界人士都是這所大學畢業的。途中經過◎聖塔克拉橋眺望孔布拉大學鐘樓，隨後前往◎聖庫爾斯修道院、◎瑪查多博物館、◎孔布拉大教堂，興建於葡萄牙開國君主阿方索 亨利於1175年在位時，教堂的外觀是由堅硬的石頭所建成，以抵抗回教徒入侵的重要防衛。特別安排入內參考建於18世紀的★喬安妮圖書館，為世界上最古老的圖書館之一，金碧輝煌的裝飾，古籍琳瑯滿目。(若遇團體訂位額滿，將退貴賓每位NTD200並多出古城悠遊時光。)午後前往素有葡萄牙小威尼斯之稱的-阿維羅，搭乘★摩里西羅彩船 MOLICEIRO，穿梭於大大小小的古城運河風情當中。

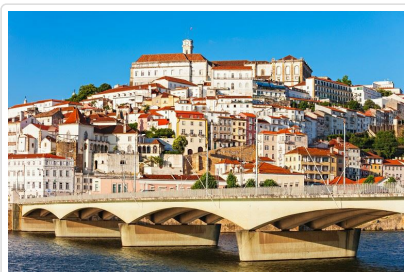

葡萄牙學術之府—孔布拉



阿維羅 摩里西羅彩船



葡萄牙小威尼斯 阿維羅

**行車距離** 孔布拉 (63公里)—阿維羅 (158公里)

**餐食** 早餐：美式 午餐：米其林推薦餐廳 晚餐：歐洲主廚推薦風味餐

**住宿** MELIA RIA或同級

四星

# 第08天

阿維羅—(杜羅河谷葡萄牙★酒鄉品酒)—阿瑪蘭德AMARANTE(★葡式甜點)—布拉加BRAGA

符號表示：★表含門票 ◎表下車參觀 未標示者表行車經過

今日前往杜羅河酒鄉，杜羅河谷中最著名的波特酒產區，波特酒也稱為「罇酒」或「波爾圖酒」，是葡萄牙的加強葡萄酒，根據歐盟保護原產地規章，只有葡萄產區位於葡萄牙北部拉梅古省份的杜羅河畔，來自葡萄牙的產品協會標記並經由波多港輸出海外，才能稱為波特酒 (Port或Porto)。擁有2千年的釀酒歷史，優美的葡萄園和葡萄小鎮宛如一顆顆的小珍珠，散落在河谷的山坡上，酒鄉裡走過的每一步，皆是人類世界遺產的濃縮歷程。安排於★杜羅河酒莊品酒，葡萄藤在心中彷彿生了根，成為記憶中最令人回味無窮的難忘體驗，不只看的到，更能細細品味箇中精隨。午後前往◎阿瑪蘭蒂古城欣賞羅馬式的建築風格。特別安排品嘗★葡萄牙特色甜點，品嚐葡式風情的美味。夜宿宗教氣氛濃郁的城市—布拉加(若遇布拉加有朝聖活動飯店訂房額滿，則改宿順向城市—吉馬良斯Guimarães同級飯店)



拉梅古



阿瑪蘭蒂



波特酒產區

**行車距離** 阿維羅—(135公里) 拉梅古(杜羅河谷葡萄牙酒鄉) —(74公里) 阿瑪蘭德—(70公里) 布拉加

**餐食** 早餐：美式 午餐：杜羅河酒鄉之路風味料理(佐葡萄牙醇酒佳釀一杯) [看菜單](#) 晚餐：歐洲主廚推薦風味餐

**住宿** MELIA BRAGA HOTEL(五星)或同級

# 第09天

布拉加★復古箱型纜車—波多PORTO (杜羅河★酒莊品酒、★傳統平底木帆船)

符號表示：★表含門票 ◎表下車參觀 未標示者表行車經過

早餐後前往搭乘非常特別的水壓式★復古箱型纜車，沿途可鳥瞰欣賞布拉加市區美景，來到參觀—仁慈耶穌神聖教堂，參觀巴洛克式建築風格的教堂。

近午時分來到大航海時期的閃耀商港—波多，拉丁語源Portus Cale的字面意義就是「溫暖的港口」，也是葡萄牙國名的發源地。波多舊城蜿蜒小巷中的葡式風格建築、純淨的風土條件醞釀出香醇的波特酒，前往杜羅河畔的特色★酒莊令人流連忘返。在加亞村 (Vila Nova de Gaia) 認證過的酒才能稱為「波特葡萄酒」是絕對值得品嚐的美酒。抵達後搭乘曾經在杜羅河上擔負裝載一桶桶圓滾滾的葡萄酒桶★傳統平底木帆船 (Barcos Rabelos)，輕巧快速地航行，眺望穿越巴黎艾菲爾鐵塔同一建築師、橫跨杜羅河的◎路易一世橋，曾為世界上最大的非懸吊式橋。新古典主義的代表◎波多證券交易所與舊城區於1996年列入世界文化遺產。



搭乘波多傳統平底木帆船



大航海時期的閃耀商港



路易一世橋

**行車距離** 布拉加—(55公里) 波多

**🍴 餐食** 早餐：美式 午餐：米其林推薦餐廳 晚餐：伊比利料理 TAPAS分享餐+海鮮飯 [📖 看菜單](#)

**🏠 住宿** HF IPANEMA PARK(五星)或同級

## 第10天

波多—★萊羅利佛麗亞(世界三大最美麗書局)、悠遊古城—機場 / 轉機點

符號表示：★表含門票 ◎表下車參觀 未標示者表行車經過

波多又名波爾圖，沿著舊城區中小巷弄漫步於舊城中，前往由修道院改建而成的◎聖本篤火車站，內牆中巨幅的磁磚畫令人讚嘆。波多最醒目的教堂之一◎嘉模教堂，後巴洛克建築風格整面的藍白瓷磚述說著王室的輝煌歷史；隨後途經到◎教士教堂和◎教士鐘塔，建於18世紀的巴洛克風格建築。續前往世界三大最美麗書局★萊羅書局，店中的華麗古典式的建築風格，知名哈利波特作者J.K 羅琳在此創作時，得到霍格華茲學院的謬思！隨後來到美麗的藍瓷教堂◎阿瑪斯教堂 CAPELA DAS ALMAS：五百多年的藍白色花磚砌成的百年教堂，一探西班牙阿拉伯人的建築特色。附近有世界十大美麗咖啡廳Majestic Cafe，華麗炫目的裝潢，撲鼻的咖啡香令人神往。傍晚背起美好記憶的行囊前往機場搭機經轉機點返回台灣。



聖本篤火車站

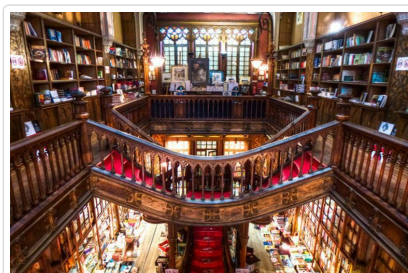

世界三大最美麗佛麗亞



美麗藍瓷教堂

**貼心規劃** 本公司以多年的歐洲行程操作經驗，帶您搭乘土耳其航空公司遊覽歐洲，全球航點普及率最廣，搭配歐陸接駁優勢，最大特點為回程是晚班機，讓貴賓享有更多的歐香時光，有別於其他航空公司，因受限於航班時間、於行程最後一天無法安排任何行程，此航班讓您用同樣的旅遊天數，卻能讓您的歐洲之旅更加精彩。

**🍴 餐食** 早餐：美式 午餐：方便遊玩；敬請自理 晚餐：機上

**🏠 住宿** 機上

## 第11天

轉機點 / 台北

符號表示：★表含門票 ◎表下車參觀 未標示者表行車經過

班機於今日返抵國門，結束此一愉快的葡萄牙深度之旅。

## 📌 旅遊注意事項

### 親愛的鳳凰貴賓，您好！

感謝您與鳳凰旅遊一起共享旅行世界的樂趣！為了旅途順暢及維護您的權益，我們竭誠建議您詳閱下列注意事，以便您充分享受一趟快樂之旅。

#### 一、 出入境

1. 請依約定的集合時間、地點，於**班機起飛前二小時**攜帶行李及相關證件至指定航空公司團體櫃檯，向領隊或送機人員辦理報到，完成搭機（check in）及出境手續（提醒您，部分航空公司與旺季期間則須於班機起飛前三小時集合）。
2. 托運行李請備堅固耐用者為佳，需備鎖，以每人交運一件（限重20公斤以內或依各家航空公司規定），以及一件輕便隨身行李自帶為原則（隨身行李不可超過：長56x寬36x高23公分）。
3. 目前大部分航空公司均規定行李托運須自行辦理check in手續，亦請旅客自行保留行李收據。
4. 貨幣：超過等值美金1萬元現金者，應報明海關登記；人民幣限額為兩萬元；新台幣以6萬元為限，如所帶之新台幣超過限額時，應在出境前事先向中央銀行申請核准，持憑查驗放行，超額部份未經核准，不准攜出。

如結匯是購買美金旅行支票，請務必結匯後立刻在支票左上角簽名欄簽名，下面的簽名欄則待支付款項時再簽名。建議您可另外用一張紙記下每張支票號碼，每用掉一張則劃掉一個號碼，並保留購買旅行支票時的存根，以便萬一遺失時可迅速辦理掛失補發。

（如有最新公告，依財政部關稅局公告為主）

#### 二、海關

1. 旅客返國可免稅攜帶香煙一條、酒一瓶，及少量自用香水或禮物。
2. 禁止攜帶各種肉類、植物、蔬菜及不良刊物入、出境。
3. 毒品、槍械、彈藥，未經主管機關許可，禁止攜帶入、出境。
4. 銼刀、指甲剪、水果刀請置於大行李箱內托運（否則過關時將會沒收）。
5. 保育類野生動物及其產製品，如未取得許可文件就帶回國或郵寄，依法將以走私論罪，敬請旅客留意。
6. 購買非保育類野生動植物產製品時，亦應向廠商索取海關許可證明，因各國管制辦法不同，攜帶此類物品常會造成入、出境的麻煩。
7. 不接受他人托帶物品，以免在海關檢查時遭無妄之災。
8. 任何團員若有私帶私貨之嫌，領隊有權拒絕隨團報關，以免影響其他團員通關手續(權益)。
9. 出入境不能攜帶超過報關金額（可參考一.出入境第4點）。
10. 海關查驗行李時應予配合，超額物品應誠實申報。
11. 出發前應檢查自己的證件是否過期，證件包括護照及當地簽證等。

#### 🕒 特別注意！民航局安檢規定：

1. 旅客隨身攜帶之液體、膠狀及噴霧類物品容器，其體積不得超過100毫升。
2. 所有液體、膠狀及噴霧類物品容器均應裝於不超過1公升且可重複密封之透明塑膠袋內，所有容器裝於塑膠袋內時，塑膠袋應可完全密封，並且每名旅客限制攜帶1個，於通過安檢線時由檢查人員目視檢查。
3. 旅客攜帶旅行中所必要、但未符合前述限量規定之嬰兒奶粉(牛奶)、嬰兒食品、藥物、糖尿病或其他醫療所需之液體、膠狀及噴霧類物品，經向安全檢查人員申報並獲得同意後即可攜帶。
4. 出境或過境(轉機)旅客在機場管制區或前段航程於機艙內購買、或取得前述物品可隨身攜帶上機，但需包裝於經籤封防止調包及顯示有效購買證明之塑膠袋內。
5. 為使安檢線之X光檢查儀有效檢查，前述塑膠袋應與其它手提行李、外套或手提電腦分開通過X光檢查。

航空站出境服務台24小時聯絡電話

- 第一航廈 (03) 398-2143~4
  - 第二航廈 (03) 398-3274、(03) 398-3294
- 臺灣桃園國際機場

#### 🕒 美加地區特別注意事項

自2008年5月5日起，美加境內托運行李之規定將有變動，凡購買經濟艙機票及兌換里程獎勵之經濟艙機票，**可免費托運一件行李**，第二件托運行李則須酌收美金25元。

美國聯邦運輸安全署 (TSA) 發布以下航空旅遊注意事項：

1. 各類的液態或凝膠狀物品(包括飲料、洗髮精、防曬油、乳液、牙膏和髮膠等等)禁止攜帶上機，必需放置在托運行李中。但嬰幼兒

食品及有醫生處方之必備藥物不在此限。

2. 儘量減少隨身攜帶的行李。
3. 至少在飛機起飛前三個小時到達機場。
4. 安檢後在候機處所購買的飲料，必需在登機前喝完，安檢人員會在登機門進行抽檢。
5. 與TSA安檢人員及航空公司人員充分配合，提高警覺，若有看到行徑可疑之人或事，向有關單位報告。

\*出國旅客可瀏覽美國聯邦安全署 ( TSA ) 的網站[www.tsa.gov](http://www.tsa.gov)，得知最新相關規定。

### 三、食

1. 早餐一般以自助餐為主，可任意取用，但以適量為宜。
2. 午餐及晚餐以中、西餐以及風味特色餐搭配（不含飲料），盡量安排多樣化。
3. 於餐廳用餐時，請勿飲用自己所攜帶的酒類及飲料。
4. 若安排在中國餐廳用餐，因各大城市之中國餐廳，受限於材料來源及烹調方式，實在無法與國內相比較，若無法盡善盡美，敬請見諒！
5. 飲食有特殊需要者，如吃素或不吃牛肉，請在旅遊行前說明會時告知，以便事先預訂（因機上無法臨時準備）。

### 四、衣

1. 衣著及鞋子以輕便舒適為原則。
2. 冬天服裝以保暖又便於穿脫為原則，同時請備厚毛襪、圍巾、手套等禦寒裝備。
3. 如遇下雪或極地地區，因雪地反光甚強，請備墨鏡護眼，並攜帶面霜、護脣膏等，以防凍傷。

### 五、住

1. 團體旅遊住宿，一般以二人一室為原則，如欲住單人房則須增繳單人房價差。
2. 一般飯店內不提供牙膏、牙刷、毛巾等私人用品，且基於衛生理由，敬請自行攜帶。
3. 房內如有煮具與茶包、咖啡包，多為免費供應，但冰箱內之任何東西則需付費。
4. 在浴缸內淋浴時，請務必拉起浴簾並將其放於浴缸內，以防濺濕地板。
5. 貴重要物品請放置飯店保險箱內，如隨身攜帶，切勿離手。
6. 住宿飯店請隨時加扣安全鎖，並勿將衣物披在燈上或在床上抽煙，聽到警報器時，請由緊急出口迅速離開。
7. 提醒您全球各地因響應環保而實施「公共區域禁菸」的國家越來越多，飯店房間內亦列為禁止吸菸場所，在此提醒您請勿在飯店公共區域或客房內吸菸，以免誤觸當地法規而遭受高額罰款。
8. 游泳池未開放時間，請勿擅自入池，並切記勿單獨入池。
9. 夜間或自由活動時間自行外出，請告知領隊或團友。

### 六、交通及行程

1. 搭乘飛機時，請隨時扣緊安全帶，以免亂流影響安全。
2. 搭車時請勿任意更換座位，頭、手勿伸出窗外，上下車請注意來車。
3. 搭乘纜車時，請依序上下，聽從工作人員指揮。
4. 出國旅遊期間，下車或於旅館外出時，貴重物品（護照、金錢、相機、攝影機、沿途新購物品）。請勿置於車上及房間內。
5. 出國旅遊期間，請勿將護照交給他人保管(包括領隊或當地導遊)。要求統一保管時，亦請您回絕。
6. 隨團體參觀時請緊隨團體行動，不單獨行動。
7. 出門在外特別注意安全，切記財不露白，平時財物分開放置，購物時也不應當眾掏出大把鈔票點數。
8. 遵守領隊所宣布的觀光區、餐廳、飯店、遊樂設施等各種場所的注意事項。
9. 旅遊活動安全等級以品保協會評定之危險標準為依據，品保協會未評定者，則由本公司自行評定；身體狀況不佳、孕婦、幼兒及患有心臟病、高血壓、氣管疾病等貴賓，請自行斟酌個人身體狀況，請勿勉強參加。
10. 本公司未提供的自費活動項目，建議您不要參加。若因自行參加而導致意外發生時，本公司恕不負責。
11. 正常旅遊時間外所有客人要求領隊帶領之額外活動，若發生任何意外時，本公司及領隊恕不負責。
12. 搭乘船隻請務必穿著救生衣，搭乘快艇請扶緊坐穩，勿任意移動。
13. 行走雪地及陡峭之路，請小心謹慎。
14. 團體行進中一切以團隊精神為主，暫時需要犧牲一些個人自由、凡事以團隊為優先並相互合作、幫助、發揮團隊精神，若有服務不周之處，敬請不吝賜教，並求改進，謝謝！

外交部緊急聯絡中心設有「旅外國人急難救助全球免付費專線」800-0885-0885目前可適用歐、美、日、韓、澳洲等22個國家或地區，並印製有「旅外國人急難救助卡」，可至機場服務台自由取用或至外交部網站下載

### 七、保險

再次感謝您的支持，參加本公司所承辦的團體旅遊。自2023年5月1日起，為參團旅客投保【責任保險】金額提高至新台幣500萬元，【意外醫療實支實付】為新台幣20萬元（均已超過旅行業管理規則第五十三條規定的200萬元，意外醫療亦已超過交通部觀光局規定的實支實付新台幣10萬元）。唯15歲以下、70歲以上之旅客，與《以台灣為母港出發的郵輪航程》的部分，保險公司只接受最高保額為兩百萬，敬請知悉與理解。以及綜合旅行社的八千萬履約責任險。另外，觀光局在「國外定型化旅遊契約書」第九條第五款中規定，旅行社有告知旅客自行投保旅行平安保險之義務。因此，為了您的權益，特別提醒每一位參加團體的貴賓，不要忘了自行投保旅遊平安險，或洽詢您的服務人員相關問題。

### 八、其他注意事項

## ● 歐洲旅遊

### 1. 歐洲退稅規定

·同一人在同一家商店購買超過指定金額，即可辦理退稅，但請留意一般食品、煙酒類是無法退稅的（有關可達退稅之金額可洽詢領隊或直接詢問店家）。

·購物時一定要在店內直接索取退稅單，沒有當場索取就無法退稅。

·如旅遊期間走訪多國，且旅遊地區都屬歐盟國家，辦理退稅時則必須在最後離境國的機場辦理；若非歐盟國家則在離開該國海關時，就要辦理退稅。

·退稅商店提供的退稅單有：TAX FREE、PREMIER TAX FREE、GLOBAL BLUE(或有不同退稅公司，以退稅單上配合為準)

### 2. 機場退稅

機場退稅之領取方式共分兩種：領現金、退信用卡

3. 機上特別餐須於出發前72小時前預定(工作天不含假日)，如需安排特殊餐食，請務必提早告知業務員以利作業(如不吃牛肉/全素/蛋奶素)。

## ■ 旅遊實用資訊

### 歐洲旅遊

一、電壓、插座與台灣不同(電器充電請自行準備萬用插頭及變壓器)

#### 南歐地區：

1. 義大利，220-230伏特(Volt)：三腳圓型(三孔平行)、歐規雙腳圓型
2. 西班牙、葡萄牙、230伏特(Volt)：歐規雙腳圓型

二、南歐地區時差：

1. 希臘 -6小時(夏令時間:3月底-9月底 -5小時)
2. 義大利、西班牙 -7小時(夏令時間:3月底-9月底 -6小時)
3. 葡萄牙、英國、愛爾蘭 -8小時 (夏令時間:3月底-9月底 -7小時)

三、匯率：匯率資訊為靜態顯示，顯示之廣告匯率資訊不會隨後續異動而自動更新資訊，欲得知最新廣告匯率資訊請參考 銀行匯率為準 (可參考<http://rate.bot.com.tw/xrt?Lang=zh-TW>)

四、如何撥打電話：

1. 由當地打電話回台灣：該國國際冠碼+886+區域碼(去0)+電話號碼
2. 由台灣打電話到當地：002+該國國碼+區域碼(去0)+電話號碼
3. 各國國際冠碼/國碼

北歐地區：挪威095/47、丹麥00/45、瑞典009/46、芬蘭00/358、冰島00/354

東歐地區：捷克00/420、奧地利00/43、匈牙利00/36、克羅埃西亞00/385、斯洛伐克00/421、羅馬尼亞00/40、斯洛維尼亞00/386、保加利亞00/359、愛沙尼亞00/372、拉脫維亞00/371、立陶宛00/370

俄羅斯地區：810/7

中西歐地區：德國00/49、摩納哥、法國00/358、瑞士00/41、荷蘭00/31、比利時00/32、希臘00/30、盧森堡00/352、英國00/44、愛爾蘭00/353

南歐：義大利00/39、西班牙00/34、葡萄牙00/351、希臘00/30

五、氣候：

請參考中央氣象局提供之最新氣象

六、其他：

1. 任何食物、不宜過量，以免腸胃不適應，並不吃保育類野生動物之食品。
2. 請自行準備個人藥品（如：暈車藥、感冒藥、胃腸藥、個人特殊用藥）。

## ■ 住宿飯店資訊

\* 提醒您全球各地因響應環保而實施「公共區域禁菸」的國家越來越多，飯店房間內亦列為禁止吸菸場所，在此提醒您請勿在飯店公共區域或客房內吸菸，以免誤觸當地法規而遭受高額罰款。

本團飯店尚在確認中,我們將隨時為您提供最新資訊,謝謝!!

## ■ 航班資訊

再次提醒護照自帶的貴賓，請在前往機場與團體集合出發前，請再次檢查是否已經攜帶您的護照或簽證等相關旅行文件..等，並請提早或

準時抵達機場集合，以便協助您辦理Check-in手續。

## ■ 鳳凰再次叮嚀貴賓~旅遊安全的注意事項

出國旅遊已經是台灣旅客從事休閒的主要活動之一，鳳凰旅遊非常榮幸能在此趟行程為貴賓提供服務，但是，基於維護貴賓的旅遊安全，希望您能耐心與仔細閱讀我們以下的叮嚀，任何疑問也請隨時洽詢隨團服務的領隊或導遊，謝謝！

### 根據旅遊醫學專業醫師的建議：

1. 懷孕婦女、年長者、行動不便、慢性病患者如心臟病血管疾病、肺及呼吸疾病、腎臟病及尿毒症、痛風及高尿酸血症、糖尿病及高血壓病患者，及癌症患者或健康狀況不佳者，參團出國旅遊時，一定要有親友隨行照料（尤其是行動不便者）；並在行程出發前主動告知旅行社，以便旅行社能在行程中、儘量協助安排相關事宜。
2. 慢性疾病患者請記得在行程出發前做好個人用藥的準備，例如：攜帶足夠的藥物量，以及英文處方箋（含：藥物名稱、劑量及用法）；尤其是長途飛行的旅程中，貴賓一定要將相關藥品及醫師處方箋放在隨身行李，請勿只放在大行李箱內。
3. 基於旅遊安全考量，請貴賓自行酌量身體狀況，是否能夠參加具刺激性或危險性的活動，並請務必提醒領隊或導遊個人的病史，（刺激性活動如：高原、高山旅遊、浮潛、潛水、衝浪及相關水上活動、泛舟、滑雪、高空彈跳..等）。
4. 相當受到喜愛的泡湯活動，並不是人人都合適喔！尤其是泡湯時，因為溫度急遽的變化容易引起身體不適，請貴賓斟酌。想泡湯的貴賓，提醒您泡湯前先作暖身運動，下池時速度放緩、由手、腳尖、腿、腰、身體至全身，每次泡湯以10~15分鐘為宜，最多不要超過2次，泡湯後需補充水分。

### 鳳凰再次叮嚀：

提醒貴賓隨時留意自身的健康外，若有任何身體不適，請務必在第一時間通知隨團服務的領隊或導遊；參加各項活動前，也請務必仔細聆聽領隊或導遊的安全須知宣導及規定，並請遵守。

\*基於旅遊安全考量，貴賓有義務告知您的身體狀況，若因貴賓未告知或隱瞞，則表示旅客願意自行承擔一切責任。

## ■ 出國旅遊攜帶物品核對表

旅遊文件資料		
<input type="checkbox"/> 護照 (出國日起六個月以上效期)	<input type="checkbox"/> 簽證	<input type="checkbox"/> 出境證
<input type="checkbox"/> 機票	<input type="checkbox"/> 旅遊行程手冊	<input type="checkbox"/> 各地旅遊參考資料
<input type="checkbox"/> 外幣零用金	<input type="checkbox"/> 信用卡	<input type="checkbox"/> 記事本
<input type="checkbox"/> 名片 (旅客自行斟酌)	<input type="checkbox"/> 親友聯絡地址、電話	
衣物用品		
<input type="checkbox"/> 西裝、洋裝、領帶	<input type="checkbox"/> 襯衫、休閒服、夾克	<input type="checkbox"/> 毛衣、風衣、長褲
<input type="checkbox"/> 襪子、手帕、內衣褲	<input type="checkbox"/> 便鞋、平底鞋、拖鞋	<input type="checkbox"/> 睡衣褲
<input type="checkbox"/> 防寒衣物 (帽子、手套、圍巾)	<input type="checkbox"/> 游具 (泳衣、泳帽、蛙鏡)	<input type="checkbox"/> 摺傘或輕便雨衣
<input type="checkbox"/> 太陽眼鏡、防曬乳液	<input type="checkbox"/> 遮陽帽	
個人用品		
<input type="checkbox"/> 梳子、髮油	<input type="checkbox"/> 刮鬍刀、刮鬍膏 (請放入托運行李箱)	<input type="checkbox"/> 化妝品、面紙、面霜、面膜
<input type="checkbox"/> 牙刷、牙膏、洗面乳、沐浴乳、洗髮精	<input type="checkbox"/> 水壺	<input type="checkbox"/> 吹風機
<input type="checkbox"/> 針線、備用釦	<input type="checkbox"/> 指甲刀、水果刀 (請放入托運行李箱)	<input type="checkbox"/> 轉換插頭、變壓器
其他		
<input type="checkbox"/> 個人自用應急藥品 (慢性病英文處方箋)	<input type="checkbox"/> 零食	<input type="checkbox"/> 紀念品
<input type="checkbox"/> 親友請託購物品清單	<input type="checkbox"/> 休閒雜誌	<input type="checkbox"/> 筆