



Tour Member Handbook  
**旅客手冊**



團 號： EUR210627

行程名稱： 荷比盧大城小鎮11天(法蘭德斯旅遊局推薦行程：三大遊船、三大博物館、兩次米其林饗宴、五星城堡莊園、荷蘭縮影)

集合時間：

胸 牌：

領 隊：

送機人員： 沈昆毅先生 (0986242434)

\*再次提醒**護照自帶**的貴賓，請在前往機場與團體集合出發前，請再次檢查是否已經攜帶**您的護照或簽證等相關旅行文件**..等，並請提早或準時抵達機場，以便協助您辦理Check-in手續。

## ■ 行程內容

**荷比盧大城小鎮11天(法蘭德斯旅遊局推薦行程：三大遊船、三大博物館、兩次米其林饗宴、五星城堡莊園、荷蘭縮影)**

### \* 行程特色

1. 不規劃於單一景點停留過久，不浪費時間於行車距離上，適切的11天行程，與您一遊**荷蘭、比利時及盧森堡**，充分體驗這個滿是**鮮**

花、木鞋、風車的西歐風情。

2. 全程旅館內美式早餐。午、晚餐多以西式餐食為主，多樣化的地方傳統特色，邀您品嚐不同的歐風飲食文化。
3. 全程安排傳統四星級旅館乃至五星級旅館，舒適雅潔的住宿，悠閒享受荷比盧精緻美景，為精彩行程加分。
4. 開放式的**桑斯安斯風車村露天博物館**、**北海黃金圈小漁村**，領略荷蘭純樸民風。
5. 特別安排搭船遊覽蘆葦屋頂**羊角村**，瀏覽小橋流水人家，閒適純樸的美麗風光。
6. **馬斯垂克**：時裝和美食之都，並特別安排參觀著名的**聖彼得地下石灰岩洞窟**。
7. **運河**與**平原**交錯的景觀，搭配成群排列的風車，**小孩堤防**襯托出荷蘭典雅風情。
8. **花海**、**運河**、迷人的人文景觀，是愛戀**阿姆斯特丹**的最佳理由。
9. 搭乘**玻璃船**泛遊阿姆斯特河上，運河邊上造型可愛的民房，正展現不同的風貌。
10. 安排歐洲內陸大公國—**盧森堡**，讓您一次遊玩低地國。
11. 帶您一睹荷蘭大師-維梅爾《戴珍珠耳環的少女》的**莫里斯皇家美術館**。

## 第01天

台北 TAIPEI / 阿姆斯特丹 AMSTERDAM【荷蘭】

符號表示：★表含門票 ◎表下車參觀 未標示者表行車經過

沒有熙來攘往的人潮、沒有城市的吵雜喧囂，伴隨濃郁花香，位於西北歐的荷蘭、比利時和盧森堡，宛如世外桃源，靜候您的到訪！

今日集合於桃園國際機場，搭乘豪華客機飛往鮮花王國 - 荷蘭。

夜宿機上。

 **餐食** 早餐：X 午餐：X 晚餐：機上

 **住宿** 機上

## 第02天

阿姆斯特丹(辛格花市) - 北海漁村 (沃倫丹VOLENDAM小漁村) - 風車村ZAANS - 阿姆斯特丹

符號表示：★表含門票 ◎表下車參觀 未標示者表行車經過

抵達低地國~荷蘭。

位於阿姆斯特丹的辛格運河旁的**辛格花市**，由二十間船屋串連而成的鮮花市場，也是阿姆斯特丹最老的市集，五顏六色的花卉、種子、花器、乳酪、還有各式各樣的紀念品及特色小咖啡館，漫步於歐洲唯一的水上花市，眺望辛格運河與城市風光，河岸的人們，迎面感受撲鼻而來的芬芳。

續往北海小漁村**沃倫丹漁村**；鮮綠的木造房屋、明亮的窗台搭配白色窗簾、紅磚小屋與穿著傳統服裝的農夫，都是拍照焦點。午餐特別安排北海鱈魚風味餐。

午後往阿姆斯特丹郊區著名的**風車村**。此處就像一間露天博物館，完整呈現17~18世紀荷蘭人的生活，尤其是荷蘭著名的乳酪及木鞋製作過程，令人留下深刻的印象。



阿姆斯特丹



北海漁村



北海漁村

 **餐食** 早餐：機上 午餐：北海傳統鱈魚風味餐 晚餐：中式七菜一湯

 **住宿** PARK PLAZA VICTORIA AMSTERDAM或HYATT PLACE AMSTERDAM AIRPORT或同級

## 第03天

阿姆斯特丹-荷蘭中部小鎮-童話紅村~哈爾戴連Haaruilens - 烏特勒支 UTRECHT (宗教古都與紅堡的相映照)

符號表示：★表含門票 ◎表下車參觀 未標示者表行車經過

美麗紅村~哈爾戴連小鎮Haaruilens

此地區名門望族Van Zuylen家族深受村民愛戴，此家族獨特的傳統紅色斜紋標誌，整個村內居民爭相仿效，家家戶戶門窗都裝飾成類似

的圖案，可愛的景致，使得小鎮擁有「紅村」的美麗別號，漫步在此感受這幽靜、迷人的氛圍。

續拜訪★[德哈爾古堡庭園](#)，中世紀的古堡環繞法式庭園，高聳的尖塔倒映在護城河，宛如童話世界的傳說。

這是荷蘭境內最大規模的中世紀古堡，尖聳的高塔、古老的護城河和美麗的宮廷式花園，彷彿童話故事中的古堡模樣；城堡內收集各種珍貴的藝術古董，裝飾每個房間，令人驚豔！

隨後繼續驅車前往荷蘭宗教古都，亦為昔日荷蘭對抗西班牙軍隊而發表荷蘭共和國宣言所在地的烏特勒支。保有荷蘭最高聳的◎[圓頂教堂鐘塔](#)，舊時教堂已為颶風所毀，今日孤單的鐘塔宛如城市中的拱門高高聳立；隨後可漫步於舊城區或前往購物商場，滿足購物之樂。



德哈爾古堡



烏特勒支



烏特勒支

**行車距離** 阿姆斯特丹-(33公里)-哈爾戴連-(17公里)-烏特勒支

**餐食** 早餐：美式 午餐：中式七菜一湯 晚餐：中式七菜一湯

**住宿** HOTEL MITLAND UTRECHT或VAN DER VALK HOTEL HOUTEN UTRECHT或同級

飯店(若客滿，將以其他城市替代)

## 第04天

烏特勒支 - 羊角村 GIETHOORN (遺世獨立的世外桃源) - HOGE VELUWE 國家公園 (梵谷森林輕車行；庫勒慕勒美術館) - 恩德霍芬 EINDHOVEN

符號表示：★表含門票 ◎表下車參觀 未標示者表行車經過

以低地國聞名的荷蘭，交錯的運河水道佈滿大城小鎮，或緩步欣賞、或騎乘自行車悠遊，有別於其他歐洲國家的另類風情。

早餐後，驅車前往有『荷蘭威尼斯』美譽的◎[羊角村](#)，茅草屋頂房舍伴隨翠綠草皮倒映在運河中，如詩畫般的水鄉澤國；特別安排乘坐特有的★平底木船，穿梭在靜謐的村落間，小橋流水、木屋人家，秀麗風景，美不勝收；漫步在運河小徑，享受世外桃源般的悠閒寧靜氣氛。

續行前往有『梵谷森林』美譽，也是荷蘭最大的★[HOGE VELUWE 國家公園](#)。樹蔭遍佈的綠色森林，樺樹、松樹、橡樹林立，公園內提供免費自行車，在此享受一個荷蘭式的悠閒午後時光。並參觀公園內的★[庫勒慕勒美術館](#)，欣賞印象派梵谷繪畫，狂放不羈、熱情洋溢的畫作，滿足您藝術的渴望。



羊角村



羊角村



羊角村

**行車距離** 烏特勒支-(120公里)-羊角村-(95公里) - HOGE VELUWE 國家公園-(95公里)-恩德霍芬

**餐食** 早餐：美式早餐 午餐：河畔餐廳農家料理 [看菜單](#) 晚餐：西式套餐

**住宿** HOTEL NH EINDHOVEN CONFERENCE CENTRE KONINGSHOF或MERCURE EINDHOVEN (永久歇業) 或HOLIDAY INN EINDHOVEN或NOVOTEL EINDHOVEN (永久歇業) 或MANDARIN PARK PLAZA或同級

四星飯店

## 第05天

恩德霍芬 - 馬斯垂克 MAASTRICHT (世界全最美書店-聖彼得洞窟) - 城堡莊園飯店

符號表示：★表含門票 ◎表下車參觀 未標示者表行車經過

早餐後，前往荷蘭最古老的城市，也是最不像荷蘭的城市◎馬斯垂克。位於荷、比、德邊界，使這城市建築風貌呈現多樣化。

近郊的★[聖彼得洞窟](#)，裸露的鮮黃色石灰岩及地底下的人為石灰岩洞窟景觀，令人嘆為觀止。聖多明尼各教堂內的◎[教堂書店](#)，有「全

世界最美的書店」及「通往天堂的書店」的美譽。教堂建於13世紀，曾被拿破崙攻陷而荒廢了兩世紀，後由阿姆斯特丹建築事務所設計，把現代元素融於古老的建築，極簡的黑色框架隔出三層樓的空間。教堂注入新生命，仍不失當初的莊嚴；置身其中，參觀建築、買書、或享用咖啡，在壯觀中感受平靜。

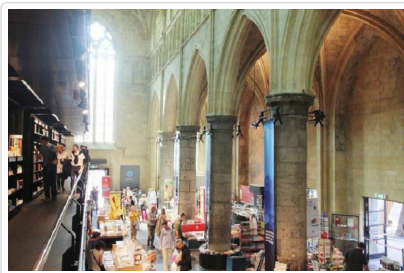

教堂書店

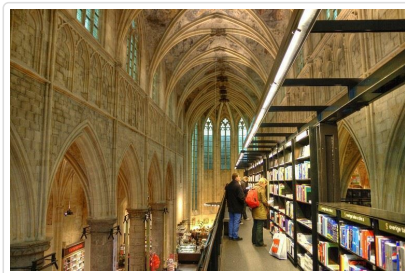

教堂書店



教堂書店

**行車距離** 恩德霍芬- (90公里)-馬斯垂克- (125公里)-城堡莊園飯店

**餐食** 早餐：美式 午餐：米其林推薦莊園餐廳 晚餐：中式七菜一湯

**住宿** MARTIN S CHATEAU DU LAC(五星)或LES COMTES DE MEAN或STEIGENBERGER WILTCHERS(五星)或同級

## 第06天

飯店 - 盧森堡LUXEMBOURG【盧森堡】

符號表示：★表含門票 ◎表下車參觀 未標示者表行車經過

早餐後，前往歐洲的內陸國家—盧森堡大公國。被鄰國法國、德國和比利時包圍，也是現今歐洲大陸僅存的大公國，其首都盧森堡市。盧森堡面積不大，但山勢險峻，森林圍繞，成為一個易守難攻的城市。安排參觀市區內的大宮殿、威廉廣場、憲法廣場、亞道爾夫橋等名勝景點。亞爾道夫橋是沒有支柱的圓形拱橋，是盧森堡市最著名的景點之一。從舊市區的憲法廣場眺望過去，可以感受到那建築的深不可測功力。

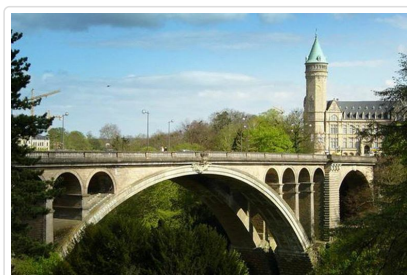

亞道爾夫橋



盧森堡



盧森堡

**行車距離** 飯店- (195公里) - 盧森堡LUXEMBOURG

**餐食** 早餐：飯店內 午餐：西式套餐 晚餐：飯店內西式套餐

**住宿** NH LUXEMBOURG AIRPORT或ALVISSE PARC LUXEMBOURG或同級

## 第07天

盧森堡LUXEMBOURG - 布魯塞爾BRUSSEL (尿尿小童的童真) - 布魯日BRUGGE (比利時的另類威尼斯)【比利時】

符號表示：★表含門票 ◎表下車參觀 未標示者表行車經過

早餐後前往比利時首府◎布魯塞爾，參觀1958年世界博覽會所建的◎原子球紀念塔；隨後悠遊在世界文化遺產◎大廣場，一覽著名的◎布魯塞爾市政廳、昔日國王之家，收藏著名的尿尿小童服裝的◎市立博物館，以及建築正面貼滿金箔的◎布拉班特公爵府邸，還有最具代表的◎尿尿小童雕像，聆聽許多奇趣的傳說。

下午前往有『比利時威尼斯』美譽的◎布魯日，安排★遊船遊覽此一魅力水都，漫步在舊城區石板街道、欣賞兩旁中古世紀建築，沉浸在浪漫情懷。





布魯塞爾大廣場



尿尿小童像

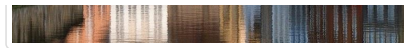

布魯日

行車距離

盧森堡 ( 218公里 ) - 布魯塞爾BRUSSEL ( 98公里 ) - 布魯日BRUGGE

**餐食** 早餐：美式 午餐：比利時淡菜料理風味 晚餐：西式套餐

**住宿** LEONARDO BRUGGE或同級

四星飯店

# 第08天

布魯日-鹿特丹ROTTERDAM ( 荷蘭最美時尚菜市場與18世紀的風車傳奇 ) 【荷蘭】- 海牙DEN HAGG ( 皇家之都的光華、戴珍珠耳環的少女 )

符號表示：★表含門票 ◎表下車參觀 未標示者表行車經過

早餐後前往鹿特丹近郊，著名的世界文化遺產◎**小孩堤防**，此處19座風車各具特色，在此可看到最美麗的風車景觀。

往鹿特丹市區，造型奇特的◎**立體方塊屋**及荷蘭最美的◎**時尚菜市場**，金屬光澤的外觀如馬蹄鐵型，內部拱型天花板繽紛壁畫，出自荷蘭本土藝術家，色彩鮮艷的大型水果壁畫，映入眼簾，宛如置身童話世界。市場內約有100個攤位，應有盡有。如此美麗時尚的空間，難以想像自己置身在菜市場，同時也享受一場華麗的食材旅程。

續前往海牙國際法庭◎和平宮、荷蘭政治中心◎國會議事堂及騎士樓。參觀★**莫里斯皇家美術館** ( Mauritshuis )，欣賞聞名世界的荷蘭大師-維梅爾《戴珍珠耳環的少女》(此作品為經常性全球展出，若遇巡迴展出將不另行退費，敬請知悉。)



小孩堤防

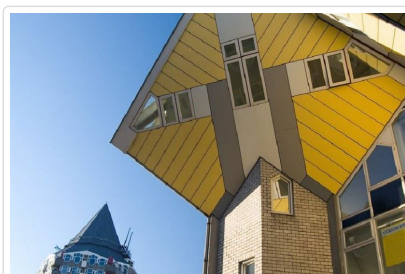

立體方塊屋

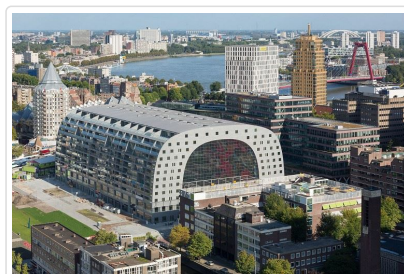

時尚菜市場

行車距離

布魯日-(179公里)-鹿特丹--(24公里)海牙

**餐食** 早餐：美式 午餐：中式七菜一湯 晚餐：中式七菜一湯

**住宿** LEONARDO ROYAL PROMENADE或HILTON THE HAGUE(五星)或同級

四星

# 第09天

海牙DEN HAGG ( 荷蘭縮影 ) -阿姆斯特丹 ( 國家博物館-鑽石鑽石亮晶晶)

符號表示：★表含門票 ◎表下車參觀 未標示者表行車經過

早餐後，前往海牙著名的★「**馬德羅丹小人國(Madurodam)**」，靠近知名的席凡寧根沙灘海岸(Scheveningen)，與阿姆斯特丹美麗的花田區距離也不遠。馬德羅丹小人國把整個荷蘭濃縮成一個城市，將全荷蘭盡收眼底。

前往阿姆斯特丹，參觀荷蘭最大的博物館★**國立博物館**，欣賞林布蘭名聞遐邇的「夜巡」、維米爾「拿著水罐的女人」等豐富館藏，一覽歐洲北方文藝復興藝術。市區搭乘★**玻璃船**，悠遊大小運河，飽覽市區多樣建築景色。另以「鑽石之都」聞名的阿姆斯特丹，精彩的◎**鑽石切割表演**及展示，更是不可錯過！

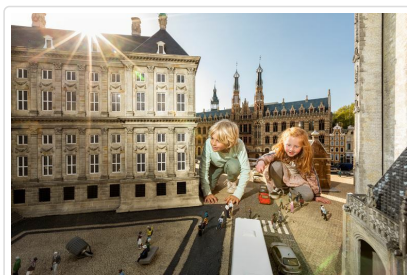

馬德羅丹小人國

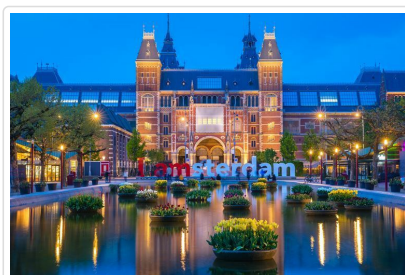



阿姆斯特丹



阿姆斯特丹

行車距離

海牙-( 72公里 )-阿姆斯特丹

 **餐食** 早餐：美式 午餐：米其林推薦餐廳主廚精選  [看菜單](#) 晚餐：中式七菜一湯

 **住宿** [PARK PLAZA AMSTERDAM](#)或[CROWNE PLAZA AMSTERDAM SCHIPHOL HOTEL](#)或[ARTEMIS HOTEL](#)或[NH AMSTERDAM ZUID](#)或同級

## 第10天

阿姆斯特丹 / 台北 TAIPEI

符號表示：★表含門票 ◎表下車參觀 未標示者表行車經過

早餐後，收拾行李準備前往機場，帶著滿滿的回憶踏上歸途。

 **餐食** 早餐：美式 午餐：機上 晚餐：機上

 **住宿** 機上

## 第11天

台北

符號表示：★表含門票 ◎表下車參觀 未標示者表行車經過

班機於今日抵達台北，結束此次愉快的深度之旅。

 **餐食** 早餐：機上 午餐：X 晚餐：X

 **住宿** 甜蜜的家

## ■ 旅遊注意事項

親愛的鳳凰貴賓，您好！

感謝您與鳳凰旅遊一起共享旅行世界的樂趣！為了旅途順暢及維護您的權益，我們竭誠建議您詳閱下列注意事，以便利您充分享受一趟快樂之旅。

### 一、 出入境

1. 請依約定的集合時間、地點，於**班機起飛前二小時**攜帶行李及相關證件至指定航空公司團體櫃檯，向領隊或送機人員辦理報到，完成搭機（check in）及出境手續（提醒您，部分航空公司與旺季期間則須於班機起飛前三小時集合）。
2. 托運行李請備堅固耐用者為佳，需備鎖，以每人交運一件（限重20公斤以內或依各家航空公司規定），以及一件輕便隨身行李自帶為原則（隨身行李不可超過：長56x寬36x高23公分）。
3. 目前大部分航空公司均規定行李托運須自行辦理check in手續，亦請旅客自行保留行李收據。
4. 貨幣：超過等值美金1萬元現金者，應報明海關登記；人民幣限額為兩萬元；新台幣以6萬元為限，如所帶之新台幣超過限額時，應在出境前事先向中央銀行申請核准，持憑查驗放行，超額部份未經核准，不准攜出。

如結匯是購買美金旅行支票，請務必結匯後立刻在支票左上角簽名欄簽名，下面的簽名欄則待支付款項時再簽名。建議您可另外用一張紙記下每張支票號碼，每用掉一張則劃掉一個號碼，並保留購買旅行支票時的存根，以便萬一遺失時可迅速辦理掛失補發。

（如有最新公告，依財政部關稅局公告為主）

### 二、海關

1. 旅客返國可免稅攜帶香煙一條、酒一瓶，及少量自用香水或禮物。
2. 禁止攜帶各種肉類、植物、蔬菜及不良刊物入、出境。
3. 毒品、槍械、彈藥，未經主管機關許可，禁止攜帶入、出境。
4. 銼刀、指甲剪、水果刀請置於大行李箱內托運（否則過關時將會沒收）。
5. 保育類野生動物及其產製品，如未取得許可文件就帶回國或郵寄，依法將以走私論罪，敬請旅客留意。
6. 購買非保育類野生動植物產製品時，亦應向廠商索取海關許可證明，因各國管制辦法不同，攜帶此類物品常會造成入、出境的麻煩。
7. 不接受他人托帶物品，以免在海關檢查時遭無妄之災。

- 任何團員若有私帶私貨之嫌，領隊有權拒絕隨團報關，以免影響其他團員通關手續(權益)。
- 出入境不能攜帶超過報關金額 ( 可參考一.出入境第4點)。
- 海關查驗行李時應予配合，超額物品應誠實申報。
- 出發前應檢查自己的證件是否過期，證件包括護照及當地簽證等。

### ◎ 特別注意！民航局安檢規定：

- 旅客隨身攜帶之液體、膠狀及噴霧類物品容器，其體積不得超過100毫升。
- 所有液體、膠狀及噴霧類物品容器均應裝於不超過1公升且可重複密封之透明塑膠袋內，所有容器裝於塑膠袋內時，塑膠袋應可完全密封，並且每名旅客限制攜帶1個，於通過安檢線時由檢查人員目視檢查。
- 旅客攜帶旅行中所必要、但未符合前述限量規定之嬰兒奶粉(牛奶)、嬰兒食品、藥物、糖尿病或其他醫療所需之液體、膠狀及噴霧類物品，經向安全檢查人員申報並獲得同意後即可攜帶。
- 出境或過境(轉機)旅客在機場管制區或前段航程於機艙內購買、或取得前述物品可隨身攜帶上機，但需包裝於經籤封防止調包及顯示有效購買證明之塑膠袋內。
- 為使安檢線之X光檢查儀有效檢查，前述塑膠袋應與其它手提行李、外套或手提電腦分開通過X光檢查。

航空站出境服務台24小時聯絡電話

- 第一航廈 ( 03 ) 398-2143~4
  - 第二航廈 ( 03 ) 398-3274、( 03 ) 398-3294
- 臺灣桃園國際機場

### ◎ 美加地區特別注意事項

自2008年5月5日起，美加境內托運行李之規定將有變動，凡購買經濟艙機票及兌換里程獎勵之經濟艙機票，**可免費托運一件行李**，第二件托運行李則須酌收美金25元。

美國聯邦運輸安全署 ( TSA ) 發布以下航空旅遊注意事項：

- 各類的液態或凝膠狀物品(包括飲料、洗髮精、防曬油、乳液、牙膏和髮膠等等)禁止攜帶上機，必需放置在托運行李中。但嬰幼兒食品及有醫生處方之必備藥物不在此限。
- 儘量減少隨身攜帶的行李。
- 至少在飛機起飛前三個小時到達機場。
- 安檢後在候機處所購買的飲料，必需在登機前喝完，安檢人員會在登機門進行抽檢。
- 與TSA安檢人員及航空公司人員充分配合，提高警覺，若有看到行徑可疑之人或事，向有關單位報告。

\*出國旅客可瀏覽美國聯邦安全署 ( TSA ) 的網站[www.tsa.gov](http://www.tsa.gov)，得知最新相關規定。

## 三、食

- 早餐一般以自助餐為主，可任意取用，但以適量為宜。
- 午餐及晚餐以中、西餐以及風味特色餐搭配 ( 不含飲料 )，盡量安排多樣化。
- 於餐廳用餐時，請勿飲用自己所攜帶的酒類及飲料。
- 若安排在中國餐廳用餐，因各大城市之中國餐廳，受限於材料來源及烹調方式，實在無法與國內相比較，若無法盡善盡美，敬請見諒！
- 飲食有特殊需要者，如吃素或不吃牛肉，請在旅遊行前說明會時告知，以便事先預訂 ( 因機上無法臨時準備 )。

## 四、衣

- 衣著及鞋子以輕便舒適為原則。
- 冬天服裝以保暖又便於穿脫為原則，同時請備厚毛襪、圍巾、手套等禦寒裝備。
- 如遇下雪或極地地區，因雪地反光甚強，請備墨鏡護眼，並攜帶面霜、護脣膏等，以防凍傷。

## 五、住

- 團體旅遊住宿，一般以二人一室為原則，如欲住單人房則須增繳單人房價差。
- 一般飯店內不提供牙膏、牙刷、毛巾等私人用品，且基於衛生理由，敬請自行攜帶。
- 房內如有煮具與茶包、咖啡包，多為免費供應，但冰箱內之任何東西則需付費。
- 在浴缸內淋浴時，請務必拉起浴簾並將其放於浴缸內，以防濺濕地板。
- 貴重物品請放置飯店保險箱內，如隨身攜帶，切勿離手。
- 住宿飯店請隨時加扣安全鎖，並勿將衣物披在燈上或在床上抽煙，聽到警報器時，請由緊急出口迅速離開。
- 提醒您全球各地因響應環保而實施「公共區域禁菸」的國家越來越多，飯店房間內亦列為禁止吸菸場所，在此提醒您請勿在飯店公共區域或客房內吸菸，以免誤觸當地法規而遭受高額罰款。
- 游泳池未開放時間，請勿擅自入池，並切記勿單獨入池。
- 夜間或自由活動時間自行外出，請告知領隊或團友。

## 六、交通及行程

- 搭乘飛機時，請隨時扣緊安全帶，以免亂流影響安全。
- 搭車時請勿任意更換座位，頭、手勿伸出窗外，上下車請注意來車。
- 搭乘纜車時，請依序上下，聽從工作人員指揮。

4. 出國旅遊期間，下車或於旅館外出時，貴重物品（護照、金錢、相機、攝影機、沿途新購物品）。請勿置於車上及房間內。
5. 出國旅遊期間，請勿將護照交給他人保管(包括領隊或當地導遊)。要求統一保管時，亦請您回絕。
6. 隨團體參觀時請緊隨團體行動，不單獨行動。
7. 出門在外特別注意安全，切記財不露白，平時財物分開放置，購物時也不應當眾掏出大把鈔票點數。
8. 遵守領隊所宣布的觀光區、餐廳、飯店、遊樂設施等各種場所的注意事項。
9. 旅遊活動安全等級以品保協會評定之危險標準為依據，品保協會未評定者，則由本公司自行評定；身體狀況不佳、孕婦、幼兒及患有心臟病、高血壓、氣管疾病等貴賓，請自行斟酌個人身體狀況，請勿勉強參加。
10. 本公司未提供的自費活動項目，建議您不要參加。若因自行參加而導致意外發生時，本公司恕不負責。
11. 正常旅遊時間外所有客人要求領隊帶領之額外活動，若發生任何意外時，本公司及領隊恕不負責。
12. 搭乘船隻請務必穿著救生衣，搭乘快艇請扶緊坐穩，勿任意移動。
13. 行走雪地及陡峭之路，請小心謹慎。
14. 團體行進中一切以團隊精神為主，暫時需要犧牲一些個人自由、凡事以團體為優先並相互合作、幫助、發揮團隊精神，若有服務不周之處，敬請不吝賜教，並求改進，謝謝！

外交部緊急聯絡中心設有「旅外國人急難救助全球免付費專線」800-0885-0885目前可適用歐、美、日、韓、澳洲等22個國家或地區，並印製有「旅外國人急難救助卡」，可至機場服務台自由取用或至外交部網站下載

## 七、保險

再次感謝您的支持，參加本公司所承辦的團體旅遊。自2023年5月1日起，為參團旅客投保【責任保險】金額提高至新台幣500萬元，【意外醫療實支實付】為新台幣20萬元（均已超過旅行業管理規則第五十三條規定的200萬元，意外醫療亦已超過交通部觀光局規定的實支實付新台幣10萬元）。唯15歲以下、70歲以上之旅客，與《以台灣為母港出發的郵輪航程》的部分，保險公司只接受最高保額為兩百萬，敬請知悉與理解。以及綜合旅行社的八千萬履約責任險。另外，**觀光局在「國外定型化旅遊契約書」第九條第五款中規定，旅行社有告知旅客自行投保旅行平安保險之義務**。因此，為了您的權益，特別提醒每一位參加團體的貴賓，不要忘了自行投保旅遊平安險，或洽詢您的服務人員相關問題。

## 八、其他注意事項

### ● 歐洲旅遊

#### 1. 歐洲退稅規定

- 同一人在同一家商店購買超過指定金額，即可辦理退稅，但請留意一般食品、煙酒類是無法退稅的（有關可達退稅之金額可洽詢領隊或直接詢問店家）。
- 購物時一定要在店內直接索取退稅單，沒有當場索取就無法退稅。
- 如旅遊期間走訪多國，且旅遊地區都屬歐盟國家，辦理退稅時則必須在最後離境國的機場辦理；若非歐盟國家則在離開該國海關時，就要辦理退稅。
- 退稅商店提供的退稅單有：TAX FREE、PREMIER TAX FREE、GLOBAL BLUE

#### 2. 機場退稅

機場退稅之領取方式共分兩種：領現金、退信用卡

3. 機上特別餐須於出發前72小時前預定(工作天不含假日)，如需安排特殊餐食，請務必提早告知業務人員以利作業(如不吃牛肉/全素/蛋奶素)。

## ■ 旅遊實用資訊

### 歐洲旅遊

#### 一、電壓、插座與台灣不同(電器充電請自行準備萬用插頭及變壓器)

北歐地區：挪威、丹麥、瑞典、芬蘭、冰島，230伏特(Volt)：歐規雙腳圓型

東歐地區：捷克、奧地利、匈牙利、波蘭、克羅埃西亞、斯洛伐克、羅馬尼亞、斯洛維尼亞、保加利亞、愛沙尼亞、拉脫維亞、立陶宛，220-230伏特(Volt)：歐規雙腳圓型

俄羅斯地區：220伏特(Volt)：歐規雙腳圓型

中西南歐地區：

1. 義大利，220-230伏特(Volt)：三腳圓型(三孔平行)、歐規雙腳圓型
2. 英國、愛爾蘭，220-230伏特(Volt)：英規三角扁型
3. 瑞士，230伏特(Volt)：瑞士規格三腳圓型、歐洲規格雙腳圓型
4. 德國、摩納哥、法國、西班牙、葡萄牙、荷蘭、比利時、希臘、盧森堡，230伏特(Volt)：歐規雙腳圓型

#### 二、時差：

北歐地區：挪威、丹麥、瑞典 -7小時(3-9月-6小時)；芬蘭-6小時(4-10月-5小時)；冰島-8小時

東歐地區：

1. 捷克、奧地利、匈牙利、波蘭、克羅埃西亞、斯洛伐克、羅馬尼亞、斯洛維尼亞-7小時(3-9月-6小時)
2. 保加利亞、愛沙尼亞、拉脫維亞、立陶宛 -6小時(3-9月-5小時)

俄羅斯地區：-5小時(4-10月-5小時)

中西南歐地區：德國、摩納哥、法國、義大利、瑞士、西班牙、葡萄牙、荷蘭、比利時、希臘、盧森堡、英國、愛爾蘭-7小時(3-9月-6小時)

三、匯率：匯率資訊為靜態顯示，顯示之牌告匯率資訊不會隨後續異動而自動更新資訊，欲得知最新牌告匯率資訊請參考 銀行匯率為準 (可參考<http://rate.bot.com.tw/xrt?Lang=zh-TW>)

#### 四、如何撥打電話：

1. 由當地打電話回台灣：該國國際冠碼+886+區域碼(去0)+電話號碼
2. 由台灣打電話到當地：002+該國國碼+區域碼(去0)+電話號碼
3. 各國國際冠碼/國碼

北歐地區：挪威095/47、丹麥00/45、瑞典009/46、芬蘭00/358、冰島00/354

東歐地區：捷克00/420、奧地利00/43、匈牙利00/36、克羅埃西亞00/385、斯洛伐克00/421、羅馬尼亞00/40、斯洛維尼亞00/386、保加利亞00/359、愛沙尼亞00/372、拉脫維亞00/371、立陶宛00/370

俄羅斯地區：810/7

中西南歐地區：德國00/49、摩納哥、法國00/358、義大利00/39、瑞士00/41、西班牙00/34、葡萄牙00/351、荷蘭00/31、比利時00/32、希臘00/30、盧森堡00/352、英國00/44、愛爾蘭00/353

#### 五、氣候：

請參考中央氣象局提供之最新氣象

#### 六、其他：

1. 任何食物、不宜過量，以免腸胃不適應，並不吃保育類野生動物之食品。
2. 請自行準備個人藥品（如：暈車藥、感冒藥、胃腸藥、個人特殊用藥）。

## ■ 住宿飯店資訊

\* 提醒您全球各地因響應環保而實施「公共區域禁菸」的國家越來越多，飯店房間內亦列為禁止吸菸場所，在此提醒您請勿在飯店公共區域或客房內吸菸，以免誤觸當地法規而遭受高額罰款。

本團飯店尚在確認中,我們將隨時為您提供最新資訊,謝謝!!

## ■ 航班資訊

再次提醒**護照自帶**的貴賓，請在前往機場與團體集合出發前，請再次檢查是否已經攜帶您的**護照或簽證等相關旅行文件**..等，並請提早或準時抵達機場集合，以便協助您辦理Check-in手續。

## ■ 鳳凰再次叮嚀貴賓~旅遊安全的注意事項

出國旅遊已經是台灣旅客從事休閒的主要活動之一，鳳凰旅遊非常榮幸能在此趟行程為貴賓提供服務，但是，基於維護貴賓的旅遊安全，希望您能耐心與仔細閱讀我們以下的叮嚀，任何疑問也請隨時洽詢隨團服務的領隊或導遊，謝謝!

#### 根據旅遊醫學專業醫師的建議：

1. 懷孕婦女、年長者、行動不便、慢性病患者如心臟病血管疾病、肺及呼吸疾病、腎臟病及尿毒症、痛風及高尿酸血症、糖尿病及高血壓病患者，及癌症患者或健康狀況不佳者，參團出國旅遊時，一定要有親友隨行照料（尤其是行動不便者）；並在行程出發前主動告知旅行社，以便旅行社能在行程中、儘量協助安排相關事宜。
2. 慢性疾病患者請記得在行程出發前做好個人用藥的準備，例如：攜帶足夠的藥物量，以及英文處方箋（含：藥物名稱、劑量及用法）；尤其是長途飛行的旅程中，貴賓一定要將相關藥品及醫師處方箋放在隨身行李，請勿只放在大行李箱內。
3. 基於旅遊安全考量，請貴賓自行酌量身體狀況，是否能夠參加具刺激性或危險性的活動，並請務必提醒領隊或導遊個人的病史，（刺激性活動如：高原.高山旅遊、浮潛.潛水、衝浪及相關水上活動、泛舟、滑雪、高空彈跳..等）。
4. 相當受到喜愛的泡湯活動，並不是人人都合適喔!尤其是泡湯時，因為溫度急遽的變化容易引起身體不適，請貴賓斟酌。想泡湯的貴賓，提醒您泡湯前先作暖身運動，下池時速度放緩、由手、腳尖、腿、腰、身體至全身，每次泡湯以10~15分鐘為宜，最多不要超過2次，泡湯後需補充水分。

## 鳳凰再次叮嚀：

提醒貴賓隨時留意自身的健康外，若有任何身體不適，請務必在第一時間通知隨團服務的領隊或導遊；參加各項活動前，也請務必仔細聆聽領隊或導遊的安全須知宣導及規定，並請遵守。

\*基於旅遊安全考量，貴賓有義務告知您的身體狀況，若因貴賓未告知或隱瞞，則表示旅客願意自行承擔一切責任。

## ■ 出國旅遊攜帶物品核對表

旅遊文件資料		
<input type="checkbox"/> 護照 (出國日起六個月以上效期)	<input type="checkbox"/> 簽證	<input type="checkbox"/> 出境證
<input type="checkbox"/> 機票	<input type="checkbox"/> 旅遊行程手冊	<input type="checkbox"/> 各地旅遊參考資料
<input type="checkbox"/> 外幣零用金	<input type="checkbox"/> 信用卡	<input type="checkbox"/> 記事本
<input type="checkbox"/> 名片 (旅客自行斟酌)	<input type="checkbox"/> 親友聯絡地址、電話	
衣物用品		
<input type="checkbox"/> 西裝、洋裝、領帶	<input type="checkbox"/> 襯衫、休閒服、夾克	<input type="checkbox"/> 毛衣、風衣、長褲
<input type="checkbox"/> 襪子、手帕、內衣褲	<input type="checkbox"/> 便鞋、平底鞋、拖鞋	<input type="checkbox"/> 睡衣褲
<input type="checkbox"/> 防寒衣物 (帽子、手套、圍巾)	<input type="checkbox"/> 游具(泳衣、泳帽、蛙鏡)	<input type="checkbox"/> 摺傘或輕便雨衣
<input type="checkbox"/> 太陽眼鏡、防曬乳液	<input type="checkbox"/> 遮陽帽	
個人用品		
<input type="checkbox"/> 梳子、髮油	<input type="checkbox"/> 刮鬍刀、刮鬍膏(請放入托運行李箱)	<input type="checkbox"/> 化妝品、面紙、面霜、面膜
<input type="checkbox"/> 牙刷、牙膏、洗面乳、沐浴乳、洗髮精	<input type="checkbox"/> 水壺	<input type="checkbox"/> 吹風機
<input type="checkbox"/> 針線、備用釦	<input type="checkbox"/> 指甲刀、水果刀(請放入托運行李箱)	<input type="checkbox"/> 轉換插頭、變壓器
其他		
<input type="checkbox"/> 個人自用應急藥品 (慢性病英文處方箋)	<input type="checkbox"/> 零食	<input type="checkbox"/> 紀念品
<input type="checkbox"/> 親友請託購物品清單	<input type="checkbox"/> 休閒雜誌	<input type="checkbox"/> 筆

Have a nice trip 旅途愉快