



Tour Member Handbook
旅客手冊



團 號： ARB150221F
行程名稱： 杜拜~艾美.亞曼尼.悅榕莊.帆船飯店.亞特蘭提斯飯店9日遊 (含法拉利樂園)(東方航空MU)
集合時間：
胸 牌：
領 隊：
送機人員： 沈昆毅先生 (0986242434)

*再次提醒**護照自帶**的貴賓，請在前往機場與團體集合出發前，請再次檢查是否已經攜帶**您的護照或簽證等相關旅行文件**..等，並請提早或準時抵達機場，以便協助您辦理Check-in手續。

■ 行程內容

杜拜~艾美.亞曼尼.悅榕莊.帆船飯店.亞特蘭提斯飯店9日遊 (含法拉利樂園)(東方航空MU)

* 行程特色

- 1.住宿7星級帆船飯店.阿酋皇宮飯店各1晚,享受極致的尊榮
- 2.住宿1晚悅榕莊Banyan Tree Spa Resort • (2010開幕沙漠保護區旅館,比Al Maha 更棒的沙漠旅館)

房型為48坪附私人泳池的別墅型VILLA 房型,與世界各地的悅榕莊一樣品味卓越的住宿品質。

- 3.住宿1晚杜拜最新的精品飯店~亞曼尼精品飯店(或凡賽斯飯店)
- 4.安排杜拜市區游河;欣賞河畔新穎的建築及大樓。
- 5.沙漠之旅:騎乘駱駝於波浪般起伏的沙丘上、欣賞阿拉伯獵鷹表演。
- 6.造訪阿酋國旅遊勝地-杜拜、阿布達比、沙迦及哈依瑪酋長國。
- 7.阿布達比法拉利樂園FERRARI WORLD,率先安排法拉利樂園體驗!
- 8.安排阿布達比最新時尚精品飯店YAS HOTEL享用午餐
- 9.杜拜機場快速通關禮遇!

~2012年3月1日起貼心安排

- 1.杜拜機場快速通關禮遇 (價值USD50)
- 2.法拉利樂園快速票 (價值USD90)

**持以下護照入境杜拜可享30天免簽:

Europe: UK, France, Italy, Germany, the Netherlands, Belgium, Luxembourg, Switzerland, Austria, Sweden, Norway, Denmark, Portugal, Ireland, Greece, Finland, Spain, Monaco, Vatican, Iceland, Andorra, San Marino, Liechtenstein.

Other Countries: United States of America, Australia, New Zealand, Japan, Brunei, Singapore, Malaysia and Hong Kong.

(非以上護照都需要事先辦理杜拜簽證)

第01天

上海浦東機場/杜拜DUBAI (阿酋國) MU755 11:10/19:15(住宿:Le Meridien)(機場VIP接機及通關安排)

符號表示：★表含門票 ◎表下車參觀 未標示者表行車經過

今日帶著一顆愉悅的心，搭悉東方航空 **空豪華客機**;由上海直飛杜拜,班機將於同日晚上抵達杜拜國際機場。抵達後安排前往位於機場附近的★ **艾美酒店Le Meridien Hotel**享用晚餐及住宿。

~延伸閱讀_ 2014年1月杜拜奢華之旅影片<https://www.youtube.com/watch?v=hZTsI4HbUv0>

~2012年3月1日起貼心安排

- 1.杜拜機場快速通關禮遇 (價值USD50)
- 2.法拉利樂園快速票 (價值USD106)，一般票價是USD65。

3帆船飯店Jumeirah集團在馬爾地夫也有旅館;請參考:

http://www.travel.com.tw/TOU/TOU0020.aspx?GROUP_NO=PMM082807MH13A&TOUR_NO=PMM0700016



餐食 早餐：X 午餐：機上 晚餐：飯店內

住宿 LE MERIDIEN或同級

第02天

杜拜-沙迦酋長國(皇家清真寺、民俗市場、阿拉伯豪宅)-獵鷹表演.沙漠騎駱駝-艾瓦迪悅榕莊 Banyan Tree Resort(新開幕沙漠旅館)

符號表示：★表含門票 ◎表下車參觀 未標示者表行車經過

早餐後驅車前往2010年4月才開幕的**艾瓦迪悅榕莊**(比Al Maha更棒的沙漠旅館)。途經◎沙迦酋長國,抵達後參觀◎皇家清真寺、◎民俗市場、◎可蘭經廣場、並參觀◎Al Naboodah阿拉伯豪宅。午餐安排享用◎中式料理,餐後續驅車前往位於沙漠保護區的◎悅榕莊。您可盡情享用飯店設施,如體驗著名的悅榕Spa療程(自費),傍晚安排沙漠騎駱駝及沙漠獵鷹訓練表演及四輪驅動車沙漠衝沙..等精彩的活動 (**註:貼心提醒;駱駝從蹲下到站立起來高度相差很多;請小心勿因高度差而心慌摔落而受傷;另沙漠衝沙活動也有衝撞的風險;故從事此項活動,都會簽署免責申明書;請詳閱及評估確認無疑才簽名;若身體狀況不適合;請勿勉強參加此活動;可事先告知予以退費**)。晚餐安排於★飯店內享用精緻的料理。夜宿艾瓦迪悅榕莊。

~延伸閱讀

艾瓦迪悅榕莊位於Wadi Khadeja牧豆樹Ghaf Tree保護區,周圍長滿了堅韌常青的牧豆樹。度假村離杜拜國際機場僅45分鐘車程,離哈

伊馬市中心也僅20公里。艾瓦迪悅榕莊擁有70幢48坪的Al Rimal豪華泳池別墅，以及16幢Al Khaimah與15幢Al Sahari帳篷泳池別墅（兩者皆約76坪）。哈依瑪酋長國，是阿聯酋七個成員國之一，位於北部靠近阿曼邊境。面積650平方公里，人口250,000。1972年2月11日加入阿聯酋。相對其他酋長國，哈依瑪缺少石油及天然氣的資源，主要工業是水泥、及陶器工業交通網部份，靠者新完工的高速公路Emirate Road (E31)連接其他酋長國到Ajman (60KM)、Sharjah (71KM)、杜拜(87公里;約1小時車程)



🍴 餐食 早餐：飯店內 午餐：中式料理 晚餐：飯店內

第03天

艾瓦迪悅榕莊--哈里發塔-杜拜購物商場-杜拜噴泉-亞曼尼精品飯店 Armani Hotel

符號表示：★表含門票 ◎表下車參觀 未標示者表行車經過

入住於頂級旅館，我們期望保留更多的時間給我們的貴賓。故今日約11:00辦理退房，驅車前往杜拜★享用午餐，餐後前往舉世聞名★**哈里發塔**（世界最高塔），哈里發塔高度為828米，樓層169層樓，原稱為杜拜塔，總建築師是芝加哥建築事務所史基摩爾Skidmore;2010年1月4日造價15億美元的哈里發塔建造完工並正式啟用。之後參觀新規劃的◎杜拜購物商場及◎杜拜噴泉。★晚餐安排於**老城皇宮飯店**（或亞曼尼飯店內）享用精緻的晚餐。今晚入住位於杜拜塔內的精品飯店★**亞曼尼飯店**。不僅外觀傲視群倫、無人能及，就連內部的度假飯店和160戶私人豪宅，裝潢陳設也很講究，全數委由亞曼尼精品負責。歡迎品味卓越的貴賓入住鑑賞。（註：若逢亞曼尼飯店客滿，將改訂同等級精品飯店，**杜拜凡賽斯酒店**，為全球第二家凡賽斯飯店）

~延伸閱讀

1. 品味杜拜亞曼尼、凡賽斯及老城皇宮飯店



🍴 餐食 早餐：飯店內 午餐：中式料理 晚餐：飯店內

🏠 住宿 或同級

第04天

亞曼尼飯店-阿布達比 ABU DHABI-時尚YAS HOTEL午餐-法拉利樂園-帆船集團Jumeirah Ethard Tower

符號表示：★表含門票 ◎表下車參觀 未標示者表行車經過

上午於飯店享用早餐後，享用飯店設施，約11:00驅車前往大公國的首都-▲阿布達比市區觀光；抵達後安排於2011年新開幕的時尚精品飯店★YAS HOTEL享用午餐（2011年新企劃）；著名的F1賽車道及法拉利樂園就在同一區。午餐後安排堪稱2010年最受矚目的主題樂園★**法拉利樂園**，內部包括Formula Rossa雲霄飛車（全世界速度最快的雲霄飛車）、G-Force體驗高塔、小義大利展覽還有精彩的3D及4D立體電影等20項遊樂設施與展館及賣場。入內後帶您觀賞★小義大利Bell Italia - 小人國展覽，在此展館中遊客可看到包括義大利的風景模型，不論是Portofino或Amalfi海岸，甚至是Monza賽車場、羅馬競技場、水都威尼斯等近在眼前。隨後欣賞★速度的幻想Speed of Magic體驗設施，隨著影片中一名小男孩穿梭時空並進入幻想，同時也來到當年尚未有Ferrari的世界。之後您可利用時間體驗刺激的雲霄飛車或購買相關產品。今晚排住宿帆船飯店集團**Jumeirah Etihad Tower Hotel**替代。★晚餐安排於飯店內享用豐盛的自助餐。



🍴 餐食 早餐：飯店內 午餐：時尚YAS HOTEL午餐 晚餐：飯店內

🏠 住宿 JUMEIRAH AT ETIHAD TOWERS或同級

第05天

阿酋皇宮飯店-阿酋大清真寺-波斯灣龍蝦風味-杜拜市區觀光-七星帆船飯店 BURJ ARAB HOTEL

符號表示：★表含門票 ◎表下車參觀 未標示者表行車經過

早餐於旅館內餐廳享用首先參觀◎阿布達比民俗村,可見到展示的歷史文物及相片。參觀後續前往參觀★阿布達比清真寺,可謂阿拉伯工藝之美於一身,非常值得參觀。隨後參觀◎阿布達比的地標-七個茶壺戶外彫刻;代表阿酋國的成立與友誼的紀念。★午餐特別安排品嚐波斯灣龍蝦風味料理,餐後返回杜拜,前往碼頭搭乘★游船(Water Taxi約20分鐘)。欣賞跨過將都市分為兩部份的鹹水河灣。親身感這城市的獨特氣息。更可欣賞兩岸之現代化建築。之後參觀有150多年歷史。由阿拉伯堡壘改建而成的★杜拜博物館。館內可看到從古至今的歷史遺蹟。從而對杜拜的歷史文化有更深的了解。參觀◎黃金及香料之市集。自由選購喜愛之金飾及紀念品。及後前往參觀由古代的阿拉伯商人運用泥建造而成並設有降溫風塔的◎風塔大泥屋。後續參觀◎朱美拉清真寺、◎朱美拉沙灘;大部分頂級飯店多在此區。之後前往★帆船飯店辦理住宿手續。飯店堪稱全世界最奢華的飯店,金碧輝煌的裝潢及超現代感的設計,必定能滿足您對他的期望 每個房間皆為套房式的設計,提供您舒適及尊容感,入住於此,增添非凡的旅遊經驗!★ **晚餐安排於帆船飯店享用自助餐**。

~延伸閱讀

1. [Autoblog Chinese 快車報](#)



🍴 餐食 早餐：飯店內 午餐：西式料理(含龍蝦風味) 晚餐：帆船飯店晚餐(AI IWAN 自助餐廳)

🏠 住宿 BURJ AL ARAB或同級

第06天

帆船飯店-上午享用飯店設施-伊朗料理--六國風情商場-杜拜捷運(棕櫚島線)-亞特蘭提斯飯店 Atlantis Hotel(棕櫚島)

符號表示：★表含門票 ◎表下車參觀 未標示者表行車經過

入住於頂級旅館,我們期望保留更多的時間給我們的貴賓於飯店內享用飯店設施,故保留自由活動的時間。可預約飯店著名的SPA療程(自費)或逛逛飯店的精品店。亦可持飯店提供的免費門票,前往中東最先進的水上樂園,享受愉快、刺激又清涼的超級水上設備。另更可欣賞到全球唯一阿拉伯人工運河及漁人碼頭休閒茶座。午餐安排 **★伊朗風味料理**,餐後前往◎ **六國風情商場Ibn Battuta Mall**逛街;包含中國、埃及、波斯、印度、突尼西亞及西班牙安達露西亞風格的六國主題館;非常的有特色。隨後安排搭乘一段★ **杜拜輕軌(棕櫚島線)**。前往位於棕櫚島的 ◎ **亞特蘭提斯飯店住宿及享用晚餐**。

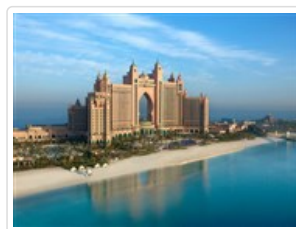
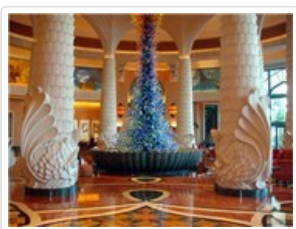

🍴 餐食 早餐：飯店內 午餐：伊朗地方料理 晚餐：飯店內

🏠 住宿 或同級

第07天

亞特蘭提斯飯店 ATLANTIS HOTEL (自由活動,不含午餐,晚餐;不含車子及導遊)

全天於住宿酒店?自由活動(註:不含午餐.晚餐;不含車子及導遊)。這裡有7個SPA中心及杜拜最大、最刺激的★水上世界Aqua-venture(住客可免費入場及參觀龍宮水族館Lost Chamber),其總面積達17公頃;水景園林以1800萬公升的清水推動7個滑水天梯、2300米長波濤洶湧的游樂設施及激流旅程。該水上樂園更利用先進科技,以每分鐘75萬公升的清水營造出激流及高達2米的人造巨浪,相信世上沒多少個水上樂園能有此規模。全中東最高最快的滑水天梯Leap of Faith,高達27.5米,游客會從接近垂直的滑水天梯,以數秒速度從九層樓高直?至水底,挑戰游客的離心力;滑下後會穿過透明隧道,卻不是讓你稍定心神,因為隧道其實包裹在一個大魚缸之中,無數活生生的鯊魚只隔玻璃與你對望,刺激感一波接一波。不妨放膽體驗一次!。

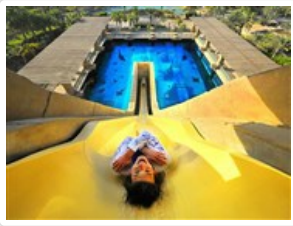

- 🍴 餐食 早餐：飯店內 午餐：x 晚餐：x
- 🏠 住宿 ATLANTIS HOTEL或同級

第08天

亞特蘭提斯飯店(自由活動;不含午.晚餐;車子及導遊)-杜拜機場/上海浦東機場 MU756
18:50/20:30+1(參考航班)

入住於頂級旅館,我們期望保留更多的時間給我們的貴賓於飯店內享用飯店設施,故保留自由活動的時間 (註:本日午.晚餐自理;不含車及導遊)。下午自行安排前往★杜拜國際機場搭乘東方航空班機,返回上海。



- 🍴 餐食 早餐：飯店內 午餐：X 晚餐：X
- 🏠 住宿 機上

第09天

上海浦東機場

班機於今日抵達上海浦東機場,結束此次愉快的時尚杜拜8日遊之旅。

祝您 旅途愉快 萬事如意

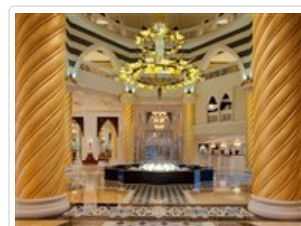
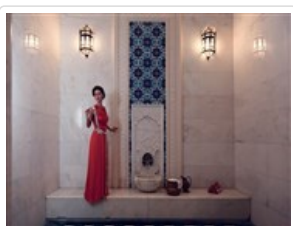

- 🍴 餐食 早餐：機上 午餐：x 晚餐：x
- 🏠 住宿 甜蜜的家

親愛的鳳凰貴賓，您好！

感謝您與鳳凰旅遊一起共享旅行世界的樂趣！為了旅途順暢及維護您的權益，我們竭誠建議您詳閱下列注意事項，以便利您充分享受一趟快樂之旅。

一、 出入境

1. 請依約定的集合時間、地點，於**班機起飛前二小時**攜帶行李及相關證件至指定航空公司團體櫃檯，向領隊或送機人員辦理報到，完成搭機 (check in) 及出境手續 (提醒您，部分航空公司與旺季期間則須於班機起飛前三小時集合) 。
2. 托運行李請備堅固耐用者為佳，需備鎖，以每人交運一件 (限重20公斤以內或依各家航空公司規定)，以及一件輕便隨身行李自帶為原則 (隨身行李不可超過：長56x寬36x高23公分) 。
3. 目前大部分航空公司均規定行李托運須自行辦理check in手續，亦請旅客自行保留行李收據。
4. 貨幣：超過等值美金1萬元現金者，應報明海關登記；人民幣限額為兩萬元；新台幣以6萬元為限，如所帶之新台幣超過限額時，應在出境前事先向中央銀行申請核准，持憑查驗放行，超額部份未經核准，不准攜出。

如結匯是購買美金旅行支票，請務必結匯後立刻在支票左上角簽名欄簽名，下面的簽名欄則待支付款項時再簽名。建議您可另外用一張紙記下每張支票號碼，每用掉一張則劃掉一個號碼，並保留購買旅行支票時的存根，以便萬一遺失時可迅速辦理掛失補發。

(如有最新公告，依財政部關稅局公告為主)

二、海關

1. 旅客返國可免稅攜帶香煙一條、酒一瓶，及少量自用香水或禮物。
2. 禁止攜帶各種肉類、植物、蔬菜及不良刊物入、出境。
3. 毒品、槍械、彈藥，未經主管機關許可，禁止攜帶入、出境。
4. 銼刀、指甲剪、水果刀請置於大行李箱內托運 (否則過關時將會沒收) 。
5. 保育類野生動物及其產製品，如未取得許可文件就帶回國或郵寄，依法將以走私論罪，敬請旅客留意。
6. 購買非保育類野生動植物產製品時，亦應向廠商索取海關許可證明，因各國管制辦法不同，攜帶此類物品常會造成入、出境的麻煩。
7. 不接受他人托帶物品，以免在海關檢查時遭無妄之災。
8. 任何團員若有私帶私貨之嫌，領隊有權拒絕隨團報關，以免影響其他團員通關手續(權益)。
9. 出入境不能攜帶超過報關金額 (可參考一.出入境第4點) 。
10. 海關查驗行李時應予配合，超額物品應誠實申報。
11. 出發前應檢查自己的證件是否過期，證件包括護照及當地簽證等。

◎ 特別注意！民航局安檢規定：

1. 旅客隨身攜帶之液體、膠狀及噴霧類物品容器，其體積不得超過100毫升。
2. 所有液體、膠狀及噴霧類物品容器均應裝於不超過1公升且可重複密封之透明塑膠袋內，所有容器裝於塑膠袋內時，塑膠袋應可完全密封，並且每名旅客限制攜帶1個，於通過安檢線時由檢查人員目視檢查。
3. 旅客攜帶旅行中所必要、但未符合前述限量規定之嬰兒奶粉(牛奶)、嬰兒食品、藥物、糖尿病或其他醫療所需之液體、膠狀及噴霧類物品，經向安全檢查人員申報並獲得同意後即可攜帶。
4. 出境或過境(轉機)旅客在機場管制區或前段航程於機艙內購買、或取得前述物品可隨身攜帶上機，但需包裝於經籤封防止調包及顯示有效購買證明之塑膠袋內。
5. 為使安檢線之X光檢查儀有效檢查，前述塑膠袋應與其它手提行李、外套或手提電腦分開通過X光檢查。

航空站出境服務台24小時聯絡電話

- 第一航廈 (03) 398-2143~4
 - 第二航廈 (03) 398-3274、(03) 398-3294
- 臺灣桃園國際機場

◎ 美加地區特別注意事項

自2008年5月5日起，美加境內托運行李之規定將有變動，凡購買經濟艙機票及兌換里程獎勵之經濟艙機票，**可免費托運一件行李**，第二件托運行李則須酌收美金25元。

美國聯邦運輸安全署 (TSA) 發布以下航空旅遊注意事項：

1. 各類的液態或凝膠狀物品(包括飲料、洗髮精、防曬油、乳液、牙膏和髮膠等等)禁止攜帶上機，必需放置在托運行李中。但嬰幼兒食品及有醫生處方之必備藥物不在此限。
2. 儘量減少隨身攜帶的行李。
3. 至少在飛機起飛前三個小時到達機場。
4. 安檢後在候機處所購買的飲料，必需在登機前喝完，安檢人員會在登機門進行抽檢。

5. 與TSA安檢人員及航空公司人員充分配合，提高警覺，若有看到行徑可疑之人或事，向有關單位報告。

*出國旅客可瀏覽美國聯邦安全署 (TSA) 的網站www.tsa.gov，得知最新相關規定。

三、食

1. 早餐一般以自助餐為主，可任意取用，但以適量為宜。
2. 午餐及晚餐以中、西餐以及風味特色餐搭配（不含飲料），盡量安排多樣化。
3. 於餐廳用餐時，請勿飲用自己所攜帶的酒類及飲料。
4. 若安排在中國餐廳用餐，因各大城市之中國餐廳，受限於材料來源及烹調方式，實在無法與國內相比較，若無法盡善盡美，敬請見諒！
5. 飲食有特殊需要者，如吃素或不吃牛肉，請在旅遊行前說明會時告知，以便事先預訂（因機上無法臨時準備）。

四、衣

1. 衣著及鞋子以輕便舒適為原則。
2. 冬天服裝以保暖又便於穿脫為原則，同時請備厚毛襪、圍巾、手套等禦寒裝備。
3. 如遇下雪或極地地區，因雪地反光甚強，請備墨鏡護眼，並攜帶面霜、護脣膏等，以防凍傷。

五、住

1. 團體旅遊住宿，一般以二人一室為原則，如欲住單人房則須增繳單人房價差。
2. 一般飯店內不提供牙膏、牙刷、毛巾等私人用品，且基於衛生理由，敬請自行攜帶。
3. 房內如有煮具與茶包、咖啡包，多為免費供應，但冰箱內之任何東西則需付費。
4. 在浴缸內淋浴時，請務必拉起浴簾並將其放於浴缸內，以防濺濕地板。
5. 貴重物品請放置飯店保險箱內，如隨身攜帶，切勿離手。
6. 住宿飯店請隨時加扣安全鎖，並勿將衣物披在燈上或在床上抽煙，聽到警報器時，請由緊急出口迅速離開。
7. 提醒您全球各地因響應環保而實施「公共區域禁菸」的國家越來越多，飯店房間內亦列為禁止吸菸場所，在此提醒您請勿在飯店公共區域或客房內吸菸，以免誤觸當地法規而遭受高額罰款。
8. 游泳池未開放時間，請勿擅自入池，並切記勿單獨入池。
9. 夜間或自由活動時間自行外出，請告知領隊或團友。

六、交通及行程

1. 搭乘飛機時，請隨時扣緊安全帶，以免亂流影響安全。
2. 搭車時請勿任意更換座位，頭、手勿伸出窗外，上下車請注意來車。
3. 搭乘纜車時，請依序上下，聽從工作人員指揮。
4. 出國旅遊期間，下車或於旅館外出時，貴重物品（護照、金錢、相機、攝影機、沿途新購物品）。請勿置於車上及房間內。
5. 出國旅遊期間，請勿將護照交給他人保管(包括領隊或當地導遊)。要求統一保管時，亦請您回絕。
6. 隨團體參觀時請緊隨團體行動，不單獨行動。
7. 出門在外特別注意安全，切記財不露白，平時財物分開放置，購物時也不應當眾掏出大把鈔票點數。
8. 遵守領隊所宣布的觀光區、餐廳、飯店、遊樂設施等各種場所的注意事項。
9. 旅遊活動安全等級以品保協會評定之危險標準為依據，品保協會未評定者，則由本公司自行評定；身體狀況不佳、孕婦、幼兒及患有心臟病、高血壓、氣管疾病等貴賓，請自行斟酌個人身體狀況，請勿勉強參加。
10. 本公司未提供的自費活動項目，建議您不要參加。若因自行參加而導致意外發生時，本公司恕不負責。
11. 正常旅遊時間外所有客人要求領隊帶領之額外活動，若發生任何意外時，本公司及領隊恕不負責。
12. 搭乘船隻請務必穿著救生衣，搭乘快艇請扶緊坐穩，勿任意移動。
13. 行走雪地及陡峭之路，請小心謹慎。
14. 團體行進中一切以團隊精神為主，暫時需要犧牲一些個人自由、凡事以團體為優先並相互合作、幫助、發揮團隊精神，若有服務不周之處，敬請不吝賜教，並求改進，謝謝！

外交部緊急聯絡中心設有「旅外國人急難救助全球免付費專線」800-0885-0885目前可適用歐、美、日、韓、澳洲等22個國家或地區，並印製有「旅外國人急難救助卡」，可至機場服務台自由取用或至外交部網站下載

七、保險

再次感謝您的支持，參加本公司所承辦的團體旅遊。自2023年5月1日起，為參團旅客投保【責任保險】金額提高至新台幣500萬元，【意外醫療實支實付】為新台幣20萬元（均已超過旅行業管理規則第五十三條規定的200萬元，意外醫療亦已超過交通部觀光局規定的實支實付新台幣10萬元）。唯15歲以下、70歲以上之旅客，與《以台灣為母港出發的郵輪航程》的部分，保險公司只接受最高保額為兩百萬，敬請知悉與理解。以及綜合旅行社的八千萬履約責任險。另外，觀光局在「國外定型化旅遊契約書」第九條第五款中規定，旅行社有告知旅客自行投保旅行平安保險之義務。因此，為了您的權益，特別提醒每一位參加團體的貴賓，不要忘了自行投保旅遊平安險，或洽詢您的服務人員相關問題。

八、其他注意事項

● 印度旅遊

1. 餐食：印度餐食，多安排在旅館內使用，清潔及衛生較有保障，但因口味關係，請有「入境隨俗」之心理準備，飲水請多利，用礦泉水，生水不宜飲用，請盡量避免品嚐飯店以外之當地小吃，以避免水質

關係腸胃不適。

2. 購物：請於官營酒店和印度旅遊局所提供的商號處購物，較能保障購物的品質與價格。野生動物、植物或相關產品均嚴禁出口，一些特許出口物品可作隨身行李攜帶但必須取得出口文件證明書。不可大量購買銀製品以及野生動、植物、及孔雀羽毛。購買風景區小販販售之各式紀念品，記得貨比三家，注意品質及售價（一般可殺價）
3. 小費：洗手間多需另給小費，房間小費每日每房約盧比20(請直接放枕上)，請準備一些零錢備用。
4. 服裝：進入廟宇，大部分要著拖鞋進入。
5. 某些觀光景點，攜帶相機或攝影機需另加買門票，請記得索取收據。
6. 請尊重當地民俗風情，隨時請教當地導遊，如印度小孩的頭，不可任意碰觸。另印度人習慣以右手抓食，左手處理不潔之物，故宜避免以左手與人接觸。
7. 當地小販及乞丐眾多，請小心錢包及商品品質與售價。

尼泊爾旅遊

1. 餐食：尼泊爾餐食，多安排在旅館內使用，清潔及衛生較有保障，但因口味關係，請有「入境隨俗」之心理準備，飲水請多利，用礦泉水，生水不宜飲用，請盡量避免品嚐飯店以外之當地小吃，以避免水質關係腸胃不適。
2. 小費：洗手間多需另給小費，房間小費每日每房約盧比20(請直接放枕上)，請準備一些零錢備用。
3. 服裝：進入廟宇，大部分要著拖鞋進入。
4. 某些觀光景點，攜帶相機或攝影機需另加買門票，請記得索取收據。
5. 請尊重當地民俗風情，隨時請教當地導遊，如印度小孩的頭，不可任意碰觸。當地人習慣以右手抓食，左手處理不潔之物，故宜避免以左手與人接觸。
6. 當地小販及乞丐眾多，請小心錢包及商品品質與售價。
7. 住宿國家公園或山區飯店，請記得攜帶手電筒及望眼鏡。

斯里蘭卡旅遊

1. 購物：請於官營酒店和印度旅遊局所提供的商號處購物，較能保障購物的品質與價格。野生動物、植物或相關產品均嚴禁出口，一些特許出口物品可作隨身行李攜帶但必須取得出口文件證明書。不可大量購買銀製品以及野生動、植物、及孔雀羽毛。購買風景區小販販售之各式紀念品，記得貨比三家，注意品質與售價（一般可殺價）
2. 小費：洗手間多需另給小費，房間小費每日每房約盧比20(請直接放枕上)，請準備一些零錢備用。
3. 某些觀光景點，攜帶相機或攝影機需另加買門票，請記得索取收據。
4. 請尊重當地民俗風情，隨時請教當地導遊，如印度小孩的頭，不可任意碰觸。另印度人習慣以右手抓食，左手處理不潔之物，故宜避免以左手與人接觸。
5. 當地小販及乞丐眾多，請小心錢包及商品品質與售價。

■ 旅遊實用資訊

印度旅遊

- 一、電壓：230伏特/50週波率(請事先在台灣準備萬用插頭及變壓器)。
- 二、時差：印度時間+2小時30分
- 三、匯率：約美金1元 = 56RP (盧比)
http://tw.money.yahoo.com/currency_exc_result?amt=1&from=USD&to=TWD(按此換算匯率)
- 四、如何撥打電話：
台灣撥打至印度002+91+11+ 電話號碼
印度撥回台灣00+886+2 + 電話號碼
- 五、氣候：屬熱帶性氣候，每年四到六月氣候炎熱，七到九月為雨季，十月-隔年三月氣候怡人。

尼泊爾旅遊

- 一、電壓：220伏特/有2孔及3孔的圓插座(請事先在台灣準備萬用插頭及變壓器)。
- 二、時差：尼泊爾時間+2小時15分
- 三、匯率：約美金1元 = 56 RP (盧比)
- 四、如何撥打電話：
台灣撥打至尼泊爾002+977+2+ 電話號碼
尼泊爾撥打至台北00+886+2+ 電話號碼

五、氣候：四到九月為雨季，十到三月為旱季。

斯里蘭卡旅遊

一、電壓：230伏特/50週波率(請事先在台灣準備萬用插頭及變壓器)。

二、時差：斯里蘭卡時間+2小時

三、匯率：約美金1元 = 56 RP (盧比)

四、如何撥打電話：

台灣撥打至斯里蘭卡002+94+市區代碼+電話號碼

斯里蘭卡撥回台灣00+886+2+電話號碼

五、氣候：熱帶氣候全年高溫，季風期濕度高，平均溫度為28~40°C，每年四月最濕也最熱。

■ 住宿飯店資訊

* 提醒您全球各地因響應環保而實施「公共區域禁菸」的國家越來越多，飯店房間內亦列為禁止吸菸場所，在此提醒您請勿在飯店公共區域或客房內吸菸，以免誤觸當地法規而遭受高額罰款。

本團飯店尚在確認中,我們將隨時為您提供最新資訊,謝謝!!

■ 航班資訊

再次提醒**護照自帶**的貴賓，請在前往機場與團體集合出發前，請再次檢查是否已經攜帶**您的護照或簽證等相關旅行文件**..等，並請提早或準時抵達機場集合，以便協助您辦理Check-in手續。

■ 鳳凰再次叮嚀貴賓~旅遊安全的注意事項

出國旅遊已經是台灣旅客從事休閒的主要活動之一，鳳凰旅遊非常榮幸能在此趟行程為貴賓提供服務，但是，基於維護貴賓的旅遊安全，希望您能耐心與仔細閱讀我們以下的叮嚀，任何疑問也請隨時洽詢隨團服務的領隊或導遊，謝謝!

根據旅遊醫學專業醫師的建議：

1. 懷孕婦女、年長者、行動不便、慢性病患者如心臟病血管疾病、肺及呼吸疾病、腎臟病及尿毒症、痛風及高尿酸血症、糖尿病及高血壓病患者，及癌症患者或健康狀況不佳者，參團出國旅遊時，一定要有親友隨行照料（尤其是行動不便者）；並在行程出發前主動告知旅行社，以便旅行社能在行程中、儘量協助安排相關事宜。
2. 慢性疾病患者請記得在行程出發前做好個人用藥的準備，例如：攜帶足夠的藥物量，以及英文處方箋（含：藥物名稱、劑量及用法）；尤其是長途飛行的旅程中，貴賓一定要將相關藥品及醫師處方箋放在隨身行李，請勿只放在大行李箱內。
3. 基於旅遊安全考量，請貴賓自行酌量身體狀況，是否能夠參加具刺激性或危險性的活動，並請務必提醒領隊或導遊個人的病史，（刺激性活動如：高原、高山旅遊、浮潛、潛水、衝浪及相關水上活動、泛舟、滑雪、高空彈跳..等）。
4. 相當受到喜愛的泡湯活動，並不是人人都合適喔!尤其是泡湯時，因為溫度急遽的變化容易引起身體不適，請貴賓斟酌。想泡湯的貴賓，提醒您泡湯前先作暖身運動，下池時速度放緩、由手、腳尖、腿、腰、身體至全身，每次泡湯以10~15分鐘為宜，最多不要超過2次，泡湯後需補充水分。

鳳凰再次叮嚀：

提醒貴賓隨時留意自身的健康外，若有任何身體不適，請務必在第一時間通知隨團服務的領隊或導遊；參加各項活動前，也請務必仔細聆聽領隊或導遊的安全須知宣導及規定，並請遵守。

*基於旅遊安全考量，貴賓有義務告知您的身體狀況，若因貴賓未告知或隱瞞，則表示旅客願意自行承擔一切責任。

■ 出國旅遊攜帶物品核對表

旅遊文件資料		
<input type="checkbox"/> 護照 (出國日起六個月以上效期)	<input type="checkbox"/> 簽證	<input type="checkbox"/> 出境證
<input type="checkbox"/> 機票	<input type="checkbox"/> 旅遊行程手冊	<input type="checkbox"/> 各地旅遊參考資料
<input type="checkbox"/> 外幣零用金	<input type="checkbox"/> 信用卡	<input type="checkbox"/> 記事本
<input type="checkbox"/> 名片 (旅客自行斟酌)	<input type="checkbox"/> 親友聯絡地址、電話	
衣物用品		

<input type="checkbox"/> 西裝、洋裝、領帶	<input type="checkbox"/> 襯衫、休閒服、夾克	<input type="checkbox"/> 毛衣、風衣、長褲
<input type="checkbox"/> 襪子、手帕、內衣褲	<input type="checkbox"/> 便鞋、平底鞋、拖鞋	<input type="checkbox"/> 睡衣褲
<input type="checkbox"/> 防寒衣物 (帽子、手套、圍巾)	<input type="checkbox"/> 游具(泳衣、泳帽、蛙鏡)	<input type="checkbox"/> 摺傘或輕便雨衣
<input type="checkbox"/> 太陽眼鏡、防曬乳液	<input type="checkbox"/> 遮陽帽	
個人用品		
<input type="checkbox"/> 梳子、髮油	<input type="checkbox"/> 刮鬍刀、刮鬍膏(請放入托運行李箱)	<input type="checkbox"/> 化妝品、面紙、面霜、面膜
<input type="checkbox"/> 牙刷、牙膏、洗面乳、沐浴乳、洗髮精	<input type="checkbox"/> 水壺	<input type="checkbox"/> 吹風機
<input type="checkbox"/> 針線、備用釦	<input type="checkbox"/> 指甲刀、水果刀(請放入托運行李箱)	<input type="checkbox"/> 轉換插頭、變壓器
其他		
<input type="checkbox"/> 個人自用應急藥品 (慢性病英文處方箋)	<input type="checkbox"/> 零食	<input type="checkbox"/> 紀念品
<input type="checkbox"/> 親友請託購物品清單	<input type="checkbox"/> 休閒雜誌	<input type="checkbox"/> 筆

Have a nice trip 旅途愉快