



Tour Member Handbook
旅客手冊



團 號： MEE260630
行程名稱： 陽光希臘天空之城愛琴海三島遊12天 (四星七晚；五星一晚；前十名每人減一萬)
集合時間： 2026/06/30 20:05 桃園國際機場第二航廈第四櫃台
胸 牌：
領 隊：
送機人員： 沈昆毅先生 (0986242434)

*再次提醒**護照自帶**的貴賓，請在前往機場與團體集合出發前，請再次檢查是否已經攜帶**您的護照或簽證等相關旅行文件**..等，並請提早或準時抵達機場，以便協助您辦理Check-in手續。

■ 行程內容

陽光希臘天空之城愛琴海三島遊12天 (四星七晚；五星一晚；前十名每人減一萬)

* 行程特色

1. 輕鬆自在地悠遊於大城小鎮暨離島風光，無論遊覽、購物皆可充份享受純正希臘悠閒風情。
2. 全程美式早餐。午、晚餐更安排品嚐不同的希臘飲食文化。

3. 雅典安排住宿四星級旅館兩晚、聖托里尼島安排住宿四星級旅館兩晚、克利特島安排住宿五星級旅館一晚、全程住宿四星級旅館六晚，真正享受海島悠閒風情。
4. 遊覽列名世界文化遺產之雅典衛城，參觀著名的帕特農神殿、雅典娜神殿。
5. 特別安排愛琴海三島：米克諾斯島、聖托里尼島、克里特島，讓您的行程無遺珠之憾。
6. 米克諾斯島：愛琴海上最美、最受歡迎的小島之一，自由逛街、購物，享受真正悠閒的希臘度假生活。
7. 每人每日提供一瓶礦泉水。
8. 造訪歐洲文明的發源地-克里特島，在此您可感受到世界最古老的米諾斯安文明。
9. 團費不包含：司機、導遊、領隊小費，建議收費每人每日12歐元*12天。

第01天

台北 TAIPEI / 轉機點

符號表示：★表含門票 ◎表下車參觀 未標示者表行車經過

神殿、碧海藍天、藍頂白牆，在地中海璀璨的陽光中，顯得閃耀不已，希臘，讓人想寫一首詩讚美她！今日搭乘豪華客機轉機前往歐洲文化的搖籃，希臘，夜宿機上。

 **餐食** 早餐：X 午餐：X 晚餐：X

 **住宿** 機上

第02天

轉機點 / 雅典 ATHEN (世界遺產 UNESCO)

符號表示：★表含門票 ◎表下車參觀 未標示者表行車經過

今日班機抵達雅典是希臘首都，也是希臘最大的城市。雅典位於巴爾幹半島南端，三面環山，一面傍海，西南距愛琴海法利龍灣8公里，屬亞熱帶地中海氣候，基菲索斯河和伊利索斯河穿城而過，市內多小山。雅典是世界上最老的城市之一，有記載的歷史就長達3000多年，現在雅典是歐洲第八大城市。後續專車抵達1896年舉行近代第一次奧運會所在地之◎雅典競技場。



 **餐食** 早餐：機上 午餐：機上 晚餐：希臘風味

 **住宿** Athens Zafolia Hotel或Tropical Hote或同級

第03天

雅典 - 阿拉霍瓦 ARACHOVA (韓劇太陽的後裔取景地) - 德爾菲 DELPHI (世界遺產 UNESCO) - 卡拉巴拉 KALAMBAKA

符號表示：★表含門票 ◎表下車參觀 未標示者表行車經過

今日驅車前往阿拉霍瓦鎮坐落於帕那索斯山的山腰間，夏季山巒翠綠，氣候宜人，鎮上的街道狹窄蜿蜒，充滿傳統希臘山村的質樸風情，石砌的屋舍、古色古香的咖啡館，以及販售手工藝品的小店，讓整座小鎮洋溢著溫馨與悠閒的氣息，在寧靜的氛圍中放慢步調，阿拉霍瓦都將帶給您一段難忘的旅程。

德爾菲，德爾菲坐落於高山的平台上，遺世獨立的德爾菲洋溢著清優且神秘的氛圍，希臘神話中某日宙斯興起得知世界中心的念頭，宙斯從世界的兩端各派出一隻老鷹，向世界的中心飛去，他們就在德爾菲相遇，因而這裡成為世界的中心，這裡也是古代最馳名也最受尊崇的神諭遺址，德爾菲阿波羅神的神諭對於希臘人有極大的影響，牠不但成功預言了伊斯帕斯弑父娶母，許多希臘的大事也都是根據牠的神諭裁示決定，據說人們若能聽從祂的神諭，體會其中的忠告，都可平息很多紛爭，神諭也指引希臘人建立了許多殖民地，因此後來德爾菲出現了著名的阿波羅神廟組群，德爾菲已被聯合國教科文組織列為世界遺產。

★德爾菲考古博物館，館內收藏有一塊象徵德爾菲為世界中心的"大地肚臍"，遠眺雅典娜神殿、德爾菲在邁錫尼時代末期就已經出現組織完整的聚落◎阿波羅神殿及劇場，隨後參觀聳立於山間平台上的★阿波羅神殿，是整座聖城甚至是德爾菲的中心，今晚住宿北方著名小鎮卡拉巴拉 KALAMBAKA。





貼心規劃 德爾菲·於1987年被聯合國教科文組織列為世界遺產。

- 餐食** 早餐：飯店內 午餐：希臘風味 晚餐：飯店內
- 住宿** DIVANI METEORA或Amalia meteora hotel或同級

第04天

卡拉巴拉 - 梅提歐拉 METEORA (天空之城；世界遺產 UNESCO) - 雅典

符號表示：★表含門票 ◎表下車參觀 未標示者表行車經過

前往梅提歐拉 METEORA (天空之城)，這裡因眾神曾經居住過的奧林匹斯山和令人歎為觀止的梅黛奧拉修道院而聞名於世，從9世紀開始，就有修道士在山洞裡修行，14世紀開始，陸陸續續的在山頂和懸崖上修建了許多修道院，這些修道院雄踞於一座座巨大的山巖頂點，巨大的山巖從廣闊的塞薩裡亞平原拔地而起，有的超過400米，它們形狀各異，色彩不一，在幾乎無法到達的山峰上，自11世紀以來，僧侶們在這如同通天柱般險峻的山峰上修行，在隨後的幾個世紀裡，梅黛奧拉成為了帕薩裡亞地區最有權威的宗教中心，它的鼎盛時期共擁有24座分佈在大小山嶺上的修道院和上千名修士，成為抵擋隨著土耳其人的侵佔而來的伊斯蘭教的中流砥柱。由於這裡唯一與外界相同的工具是繩索、籐籃和滑車，進入這裡有如登天般困難，所以有幸到達這裡的人為數極少。直到20世紀，石級的修建才改變了這種情況，極盛時期擁有24座修道院的梅提歐拉，歷經數百年的興衰，目前只剩大梅提歐拉 (Great Meteora)、瓦拉姆 (Varlaam)、聖尼古拉斯 (Saint Nicholas)、聖史蒂芬 (Saint Stephen)、盧薩諾 (Rousanou)及聖三一 (Holy Trinity)等六座 **(因修道院開放時間不定，將根據開放時間★進入其中2座修道院參觀)** 完整保存下來，並開放給遊客入內參觀。1988年，梅提歐拉的修道院群，被聯合國教科文組織列入世界文化及自然雙遺產。不像金字塔或是長城，工程無論多浩大，好歹也是有地面可打地基，從平地再慢慢的往上蓋。梅提歐拉的修道院可是蓋在高聳的山峰上，四周懸空，所有物品都只能用人力吊上去，這麼大的一座建築，光運建材就是無法想像的大工程。梅提歐拉可大大的不同囉，當你身歷其境時，除了讚嘆大自然的美景，面對那群屹立峰頂的修道院，只能用「上帝的傑作」來形容，雙遺產的名號當之無愧，隨後帶您參觀梅提奧拉，其中著名的兩座修道院。

行車距離 卡拉巴拉 KALABAMKA - (18KM, 21m) 梅提歐拉 METEORA - (340KM, 3h52m) 雅典

- 餐食** 早餐：飯店內 午餐：希臘風味 晚餐：希臘風味
- 住宿** Athens Zafolia Hotel或Tropical Hote或同級

第05天

雅典 - 米克諾斯島 MYKONOS【參考船班時刻表:07:50啟航、12:20抵達】

符號表示：★表含門票 ◎表下車參觀 未標示者表行車經過

早餐後，專車前往港口。

★搭船前往有「愛琴海上的白寶石」之稱的米克諾斯島，此島以明媚的陽光、沙灘、湛藍的海洋、慵懶的渡假風情，吸引來自世界各國的遊客，公認為最受歡迎的愛琴海小島之一。遊輪於中午抵達後，接往餐廳用餐。

您可自由逛街購物，在米克諾斯散步絕對是絕妙的享受，曲折狹窄的巷弄，像一個錯綜複雜的迷宮。夜晚的米克諾斯島充滿歡樂的渡假氣氛，PUB、DISCO、咖啡廳及餐廳...等，正向遊客們張開雙臂，歡迎著您的到來。◎「天堂海灘」景色優美且具特色的國際特色，米克諾斯人氣最旺最迷人的海灘，愛琴海的陽光、微風、熱情...在此盡情展現。

【您不可不知】希臘海島飯店

- 飯店依地勢所建，部分樓層不高沒有電梯，每個房間格局大小不同各有特色，如於旺季期間也可能會安排團體入住不同飯店，景觀也依地勢有所不同，感謝您的知悉。
- 遊客性質因素，房型多為一大床，兩單床的房型較少，本公司會盡量安排符合貴賓之需求，但仍需視飯店房況為主，造成不變，敬請見諒。

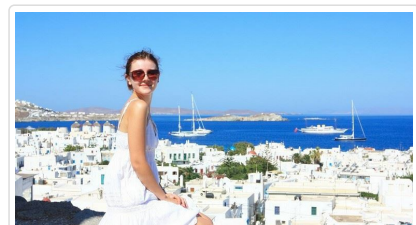
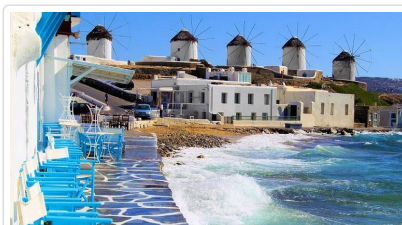

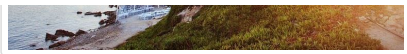

- 餐食** 早餐：飯店內 (或飯店早餐盒) 午餐：希臘風味 晚餐：自理
住宿 Aeolos Resort或Ftelia Bay boutique Hotel Mykonos或同級

第06天

米克諾斯島 - 聖托里尼島 SANTORINI 【參考船班時刻表:10:00啟航、11:55抵達】

符號表示：★表含門票 ◎表下車參觀 未標示者表行車經過

★搭船前往愛琴海上最具代表性的景觀，同時也是殘留夢幻大陸亞特蘭提斯傳說的聖托里尼島。聖托里尼沿著懸崖建起的白色城市、火山遺跡、優閒的氣氛，從海上看彷彿山頂積雪一般美麗，北邊的伊亞，可以欣賞到號稱全世界最美麗的夕陽、西邊的火山島嶼、東邊的渡假海灘、南邊還有傳說中消失的亞特蘭提斯遺跡，豐富多樣的景觀，讓您趣味無窮。

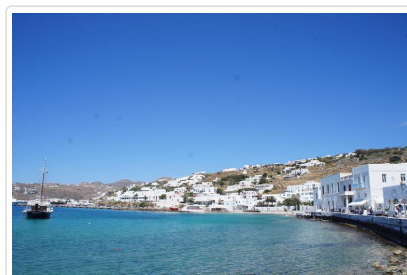
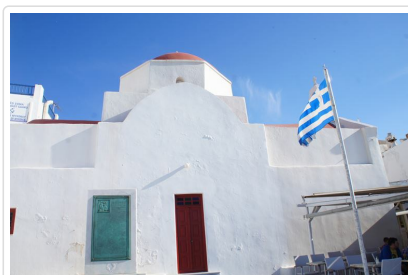
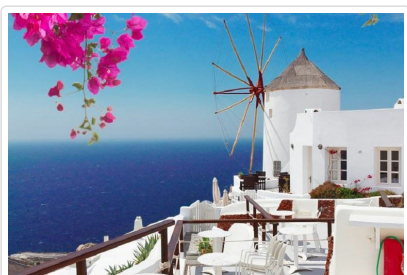

特殊安排

消失的亞特蘭提斯 The lost Atlantis 聖托里尼希臘南方愛琴海中座環型小島彎月造型，它被受地震、火山噴發之苦，傳說中位於島嶼南方的阿克羅堤尼城 (Akrotiri) 因為火山噴發整座城市遭受掩埋，亞特蘭提斯因為出現於希臘詩人柏拉圖的對話語錄中而受到注目，此遺跡於1967年被發現，當它再度出現在世人眼前時，大家於是開始傳說這座城市就是相傳的消失的亞特蘭提斯。

- 餐食** 早餐：飯店內 午餐：自理 晚餐：自理
住宿 Daedalus Hotel或El Greco Resort或同級

第07天

聖托里尼島

符號表示：★表含門票 ◎表下車參觀 未標示者表行車經過

今日您可盡情享受島上悠閒的氣氛。**費拉**，聖托里尼島的首邑，這裡是整個島上最熱鬧的地方。專車前往島嶼西北端，有藝術家天堂之稱的**伊亞**，這裡處處散佈著藍色圓頂的白牆教堂，漫步於巷弄之間，隨時可看到如詩如畫的景致。



貼心規劃

拜訪過歷史的古蹟，想要感受希臘獨有的浪漫景緻，一定要出海前往散佈在愛琴海中的各個小島，才能一窺這世界級的浪漫美景。我們特別精選最具代表性的米克諾斯島及聖托里尼島，美麗的白牆、藍色的門窗，登上石階，頂著燦爛陽光，選個戶外咖啡座，傾聽愛琴海的歌唱，此行程並特別安排於聖托里尼島住宿2晚，感受這浪漫無比的氛圍，雖然因此使鳳凰旅遊的產品售價更提高，但一路誠信服務貴賓的精神，是鳳凰旅遊對每位客戶的承諾。

- 餐食** 早餐：飯店內 午餐：自理 晚餐：自理
住宿 Daedalus Hotel或El Greco Resort或同級

第08天

聖托里尼島 - 克里特島 KRETE (此生必遊50大勝景之一)【參考船班時刻表:15:15啟航、17:00抵達】

符號表示：★表含門票 ◎表下車參觀 未標示者表行車經過

今日在聖多里尼您可享受一個無晨喚的早晨，您可體驗島上美麗的風光，溫暖的人情味，隨處可見的創意，豐富多樣的景觀，讓人不禁想在聖托里尼多住幾晚。

★搭船前往克里特島，希臘最大的島嶼，歐洲最古老的米諾安文明誕生於此，這裡有優美的大自然，溫暖的氣候，熱情且自豪的島嶼居民，每年都吸引絡繹不絕的遊客。



特殊安排

歐羅芭 (EUROPA) 傳說：克里特島 Crete (希臘最大的島)，歐洲最古老的米諾安文明誕生地，它亦是諸多希臘神話的發源地，過去是希臘文化、西洋文明的搖籃，現在則是美景難以形容的度假地，在歷史和未來發展間，它似乎未嘗斷過在歷史上的角色，永遠是愛琴海上最璀璨的主角，著名的宙斯與美女歐羅芭戀曲的發生場景及愛的結晶即在此地，相傳腓尼基皇阿戈諾爾) 之女歐羅芭，她常與朋友在提爾沙灘上嬉戲，宙斯要兒子赫耳墨斯在附近的一個小丘上放牛，而宙斯就化身為一隻白牛混在牛群中，宙斯乘機靠近嬉戲中的歐羅芭，此牛異常雪白，牛角又閃閃發光，歐羅芭深被此牛吸引，白牛親了一下歐羅芭的手，並示意歐羅芭騎上去，歐羅芭果然中計，白牛一直載著歐羅芭渡過海洋，終於白牛在克里特島上登陸並露出其真面目，宙斯深得歐羅芭的歡心，而歐羅芭亦替宙斯誕下多個兒子，而宙斯為了紀念此事，在天上以金牛座代表其化身的白牛，而且宙斯將一塊沒有名字的版圖送給她，還幫它取名字「歐羅芭」，就是現在的「歐洲」(EUROPE)，此故事亦為現今歐洲許多藝術作品的題材，美麗的爱情故事讓您一定要到此一遊。

🍴 飲食 早餐：飯店內 午餐：自理 晚餐：飯店內

🏠 住宿 AQUILA ATLANTIS HOTEL或Galaxy Iraklio Hotel或同級

第09天

克里特島 - ★過夜渡輪 - 雅典

符號表示：★表含門票 ◎表下車參觀 未標示者表行車經過

★克諾索斯宮 Knossos，希臘神話中破壞與海神波賽頓的約定的米諾安王米諾斯，為了不讓妻子所產下的牛頭人身的怪物危害人民，只好建造一座大迷宮，讓怪物困在其中，過去很長一段時間一直沒有相關證據可證明，一直到1900年由英國考古學家發現克諾索斯遺跡並持續挖掘古物，它不但證明米諾安文明的存在也因為遺跡中覆雜大型宮殿和多層房間，讓迷宮增加幾分真實性，隨後市區觀光：◎威尼斯廣場，◎摩羅西尼噴泉等，廣場周圍商店林立，好不熱鬧。

【您不可不知】希臘·左巴

《希臘左巴》不僅是家喻戶曉的文學小說，也是一部經典電影，更是百老匯膾炙人口的舞台劇，故事背景就在作者尼可斯·卡贊扎基斯的故鄉-克里特島，書中的主角-左巴，就是最典型的克里特島的人物代表，透過左巴引領著K先生重新思索生命的價值，加上唯美的海島相伴，讓這本書充滿了知性與感性的想像空間，也因此吸引了許多人前來克里特島，探索內心那份沉睡已久的熱情與感動。

克里特島位於希臘南端，也是希臘諸島中最大島嶼，與其他列島不同的是，這裡給人最大的視覺感官並不是藍白的圓頂建築，雖然同樣有海天一色的景致，但山脈、田園以及古樸建築構成的山城風情更讓人印象深刻。循著《希臘左巴》的腳步，一定不能錯過伊拉克里翁這座城市，因為這裡仍保有當地居的傳統生活習慣，給自己留點時間找間咖啡廳坐下來，品嚐市井小民的生活百態，感受不一樣的希臘魅力，是不是很棒呢？！

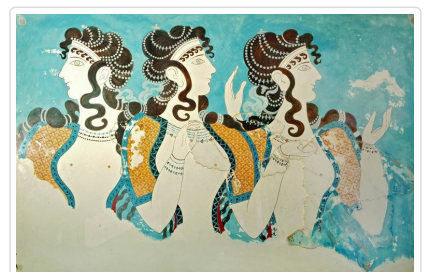

特殊安排

米諾特:迷宮裡的牛頭人身怪 Minotaur 希臘神話中宙斯和歐羅芭兩人的兒子之一的米諾斯向海神-波賽頓許願成為國王，海神要求米諾斯必須將一頭海中出現的公牛獻祭給祂，米諾安王米諾斯因違反與海神波賽頓的約定，將這頭白色公牛據為己有，讓海神非常憤怒，於是設計米諾斯的妻子愛上一頭公牛並產下一個牛頭人身的怪物--米諾特，為了不讓公牛危害人民，米諾安王只好建造一座大迷宮，讓怪物困在其中，每年並從雅典送來7個少年、7個少女獻給怪物，後來一位雅典英雄西塞斯 Theseus 自願前來殺死傳說中的怪物，因克諾索斯挖掘出大量牛頭符號及克諾索斯遺跡中發現的複雜宮殿讓此傳說更讓人相信它的真實性。

🍴 餐食 早餐：飯店內 午餐：克里特島風味 晚餐：自理

🏠 住宿 渡輪兩人一室或同級

第10天

雅典

符號表示：★表含門票 ◎表下車參觀 未標示者表行車經過

今日專車前往★阿克波里斯（雅典衛城 AKROPOLIS）：參觀古蹟區內之帕特農神殿、雅典娜古神殿，置身於世界七大奇景中，不禁讚嘆數千年前建築藝術之浩瀚！

雅典專車市區觀光活動：遊覽雅典中心之◎憲法廣場、新古典樣式之◎國會大廈及◎無名戰士紀念碑、欣賞由丹麥建築師韓森兄弟模仿希臘古典時期的建築 - 雅典大學、雅典學院。後續步行前往在憲法廣場附近的布拉卡區(Plaka)，漫步於19世紀的街道體驗雅典新市區所沒有的石板地和狹窄巷弄，順著地勢延伸的舊住宅各有特色，除此之外，數之不盡的商店將希臘各地的特產都集中在這一區，讓您大開眼界外更能享受購物的樂趣。



礦泉水一瓶
每日提供



🍴 餐食 早餐：西式 午餐：中式料理 晚餐：自理

🏠 住宿 Athens Zafolia Hotel或Tropical Hote或同級

第11天

雅典 / 轉機點

符號表示：★表含門票 ◎表下車參觀 未標示者表行車經過

今日驅車前往◎雅典購物中心，坐擁便捷交通與機能，吸引上百個知名品牌入駐，包含CK、Boss、Adidas等，從時尚精品到民生用品，全都收列其中！歡迎恣情遊逛，實現購物心願。隨後懷著依依不捨及滿載而歸的心情，前往機場轉機返回台北。

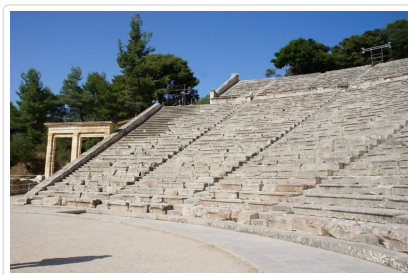

🍴 餐食 早餐：飯店內 午餐：自理 晚餐：機上

🏠 住宿 機上

符號表示：★表含門票 ◎表下車參觀 未標示者表行車經過

班機於今日返回台北甜蜜的家, 結束此次愉快之希臘古文明及浪漫小島之旅。

✎ 餐食 早餐：機上 午餐：機上 晚餐：X

🏠 住宿 甜蜜的家

📌 旅遊注意事項

親愛的鳳凰貴賓，您好！

感謝您與鳳凰旅遊一起共享旅行世界的樂趣！為了旅途順暢及維護您的權益，我們竭誠建議您詳閱下列注意事，以便利您充分享受一趟快樂之旅。

一、 出入境

1. 請依約定的集合時間、地點，於**班機起飛前二小時**攜帶行李及相關證件至指定航空公司團體櫃檯，向領隊或送機人員辦理報到，完成搭機（check in）及出境手續（提醒您，部分航空公司與旺季期間則須於班機起飛前三小時集合）。
2. 托運行李請備堅固耐用者為佳，需備鎖，以每人交運一件（限重20公斤以內或依各家航空公司規定），以及一件輕便隨身行李自帶為原則（隨身行李不可超過：長56x寬36x高23公分）。
3. 目前大部分航空公司均規定行李托運須自行辦理check in手續，亦請旅客自行保留行李收據。
4. 貨幣：超過等值美金1萬元現金者，應報明海關登記；人民幣限額為兩萬元；新台幣以6萬元為限，如所帶之新台幣超過限額時，應在出境前事先向中央銀行申請核准，持憑查驗放行，超額部份未經核准，不准攜出。

如結匯是購買美金旅行支票，請務必結匯後立刻在支票左上角簽名欄簽名，下面的簽名欄則待支付款項時再簽名。建議您可另外用一張紙記下每張支票號碼，每用掉一張則劃掉一個號碼，並保留購買旅行支票時的存根，以便萬一遺失時可迅速辦理掛失補發。

(如有最新公告，依財政部關稅局公告為主)

二、海關

1. 旅客返國可免稅攜帶香煙一條、酒一瓶，及少量自用香水或禮物。
2. 禁止攜帶各種肉類、植物、蔬菜及不良刊物入、出境。
3. 毒品、槍械、彈藥，未經主管機關許可，禁止攜帶入、出境。
4. 銼刀、指甲剪、水果刀請置於大行李箱內托運（否則過關時將會沒收）。
5. 保育類野生動物及其產製品，如未取得許可文件就帶回國或郵寄，依法將以走私論罪，敬請旅客留意。
6. 購買非保育類野生動植物產製品時，亦應向廠商索取海關許可證明，因各國管制辦法不同，攜帶此類物品常會造成入、出境的麻煩。
7. 不接受他人托帶物品，以免在海關檢查時遭無妄之災。
8. 任何團員若有私帶私貨之嫌，領隊有權拒絕隨團報關，以免影響其他團員通關手續(權益)。
9. 出入境不能攜帶超過報關金額（可參考一.出入境第4點）。
10. 海關查驗行李時應予配合，超額物品應誠實申報。
11. 出發前應檢查自己的證件是否過期，證件包括護照及當地簽證等。

🕒 特別注意！民航局安檢規定：

1. 旅客隨身攜帶之液體、膠狀及噴霧類物品容器，其體積不得超過100毫升。
2. 所有液體、膠狀及噴霧類物品容器均應裝於不超過1公升且可重複密封之透明塑膠袋內，所有容器裝於塑膠袋內時，塑膠袋應可完全密封，並且每名旅客限制攜帶1個，於通過安檢線時由檢查人員目視檢查。
3. 旅客攜帶旅行中所必要、但未符合前述限量規定之嬰兒奶粉(牛奶)、嬰兒食品、藥物、糖尿病或其他醫療所需之液體、膠狀及噴霧類物品，經向安全檢查人員申報並獲得同意後即可攜帶。
4. 出境或過境(轉機)旅客在機場管制區或前段航程於機艙內購買、或取得前述物品可隨身攜帶上機，但需包裝於經籤封防止調包及顯示有效購買證明之塑膠袋內。
5. 為使安檢線之X光檢查儀有效檢查，前述塑膠袋應與其它手提行李、外套或手提電腦分開通過X光檢查。

航空站出境服務台24小時聯絡電話

- 第一航廈 (03) 398-2143~4
- 第二航廈 (03) 398-3274、(03) 398-3294

◎美加地區特別注意事項

自2008年5月5日起，美加境內托運行李之規定將有變動，凡購買經濟艙機票及兌換里程獎勵之經濟艙機票，**可免費托運一件行李**，第二件托運行李則須酌收美金25元。

美國聯邦運輸安全署 (TSA) 發布以下航空旅遊注意事項：

1. 各類的液態或凝膠狀物品(包括飲料、洗髮精、防曬油、乳液、牙膏和髮膠等等)禁止攜帶上機，必需放置在托運行李中。但嬰幼兒食品及有醫生處方之必備藥物不在此限。
2. 儘量減少隨身攜帶的行李。
3. 至少在飛機起飛前三個小時到達機場。
4. 安檢後在候機處所購買的飲料，必需在登機前喝完，安檢人員會在登機門進行抽檢。
5. 與TSA安檢人員及航空公司人員充分配合，提高警覺，若有看到行徑可疑之人或事，向有關單位報告。

*出國旅客可瀏覽美國聯邦安全署 (TSA) 的網站www.tsa.gov，得知最新相關規定。

三、食

1. 早餐一般以自助餐為主，可任意取用，但以適量為宜。
2. 午餐及晚餐以中、西餐以及風味特色餐搭配 (不含飲料) ，盡量安排多樣化。
3. 於餐廳用餐時，請勿飲用自己所攜帶的酒類及飲料。
4. 若安排在中國餐廳用餐，因各大城市之中國餐廳，受限於材料來源及烹調方式，實在無法與國內相比較，若無法盡善盡美，敬請見諒！
5. 飲食有特殊需要者，如吃素或不吃牛肉，請在旅遊行前說明會時告知，以便事先預訂 (因機上無法臨時準備) 。

四、衣

1. 衣著及鞋子以輕便舒適為原則。
2. 冬天服裝以保暖又便於穿脫為原則，同時請備厚毛襪、圍巾、手套等禦寒裝備。
3. 如遇下雪或極地地區，因雪地反光甚強，請備墨鏡護眼，並攜帶面霜、護脣膏等，以防凍傷。

五、住

1. 團體旅遊住宿，一般以二人一室為原則，如欲住單人房則須增繳單人房價差。
2. 一般飯店內不提供牙膏、牙刷、毛巾等私人用品，且基於衛生理由，敬請自行攜帶。
3. 房內如有煮具與茶包、咖啡包，多為免費供應，但冰箱內之任何東西則需付費。
4. 在浴缸內淋浴時，請務必拉起浴簾並將其放於浴缸內，以防濺濕地板。
5. 貴重物品請放置飯店保險箱內，如隨身攜帶，切勿離手。
6. 住宿飯店請隨時加扣安全鎖，並勿將衣物披在燈上或在床上抽煙，聽到警報器時，請由緊急出口迅速離開。
7. 提醒您全球各地因響應環保而實施「公共區域禁菸」的國家越來越多，飯店房間內亦列為禁止吸菸場所，在此提醒您請勿在飯店公共區域或客房內吸菸，以免誤觸當地法規而遭受高額罰款。
8. 游泳池未開放時間，請勿擅自入池，並切記勿單獨入池。
9. 夜間或自由活動時間自行外出，請告知領隊或團友。

六、交通及行程

1. 搭乘飛機時，請隨時扣緊安全帶，以免亂流影響安全。
2. 搭車時請勿任意更換座位，頭、手勿伸出窗外，上下車請注意來車。
3. 搭乘纜車時，請依序上下，聽從工作人員指揮。
4. 出國旅遊期間，下車或於旅館外出時，貴重物品 (護照、金錢、相機、攝影機、沿途新購物品) 。請勿置於車上及房間內。
5. 出國旅遊期間，請勿將護照交給他人保管(包括領隊或當地導遊)。要求統一保管時，亦請您回絕。
6. 隨團體參觀時請緊隨團體行動，不單獨行動。
7. 出門在外特別注意安全，切記財不露白，平時財物分開放置，購物時也不應當眾掏出大把鈔票點數。
8. 遵守領隊所宣布的觀光區、餐廳、飯店、遊樂設施等各種場所的注意事項。
9. 旅遊活動安全等級以品保協會評定之危險標準為依據，品保協會未評定者，則由本公司自行評定；身體狀況不佳、孕婦、幼兒及患有心臟病、高血壓、氣管疾病等貴賓，請自行斟酌個人身體狀況，請勿勉強參加。
10. 本公司未提供的自費活動項目，建議您不要參加。若因自行參加而導致意外發生時，本公司恕不負責。
11. 正常旅遊時間外所有客人要求領隊帶領之額外活動，若發生任何意外時，本公司及領隊恕不負責。
12. 搭乘船隻請務必穿著救生衣，搭乘快艇請扶緊坐穩，勿任意移動。
13. 行走雪地及陡峭之路，請小心謹慎。
14. 團體行進中一切以團隊精神為主，暫時需要犧牲一些個人自由、凡事以團體為優先並相互合作、幫助、發揮團隊精神，若有服務不周之處，敬請不吝賜教，並求改進，謝謝！

外交部緊急聯絡中心設有「旅外國人急難救助全球免付費專線」800-0885-0885目前可適用歐、美、日、韓、澳洲等22個國家或地區，並印製有「旅外國人急難救助卡」，可至機場服務台自由取用或至外交部網站下載

七、保險

再次感謝您的支持，參加本公司所承辦的團體旅遊。自2023年5月1日起，為參團旅客投保【責任保險】金額提高至新台幣500萬元，【意外醫療實支實付】為新台幣20萬元（均已超過旅行業管理規則第五十三條規定的200萬元，意外醫療亦已超過交通部觀光局規定的實支實付新台幣10萬元）。唯15歲以下、70歲以上之旅客，與《以台灣為母港出發的郵輪航程》的部分，保險公司只接受最高保額為兩百萬，敬請知悉與理解。以及綜合旅行社的八千萬履約責任險。另外，觀光局在「國外定型化旅遊契約書」第九條第五款中規定，旅行社有告知旅客自行投保旅行平安保險之義務。因此，為了您的權益，特別提醒每一位參加團體的貴賓，不要忘了自行投保旅遊平安險，或洽詢您的服務人員相關問題。

八、其他注意事項

● 希臘旅遊

1. 服裝：

平日參觀景點時：

(一)夏、秋以短袖T-shirt與長或短褲為主外加薄外套；冬天則以長袖T-shirt與長褲為主，外加厚外套，最好不要穿涼鞋，拖鞋需自帶。早晚溫差大，不妨準備毛衣、披肩、外套。

春秋季穿普通的衣服，夏天可以穿薄的衣服，但是因為晚上和白天有很大的溫差，所以需要準備薄的、披肩或者毛衣，另外，還需要帽子、墨鏡、防曬乳等防曬用品。

遊覽遺跡時，一般都是步行，所以如果有一雙合腳的旅遊鞋會比較輕鬆，不需要穿非常正式的服裝。

(二)夏季都應做好防曬準備，因白天陽光非常強烈，最好準備白或淺色薄長袖襯衫以防日曬，另備防曬乳液、寬簷遮陽帽（或晴雨兩用傘）與太陽眼鏡，和在陰暗角落照明的手電筒。女士可攜帶美白

及保濕化妝品。

(三)因氣候乾燥，不論男女都應備護唇膏與潤膚乳液。

(四)男生須穿長褲，女生需穿長裙，且皆需穿著有袖上衣，如女生穿長褲前往的話現場會有大布條可以借來圍下身。建議穿舒適好走的鞋，部分修道院需要爬長長的階梯！

2. 旅館：

盥洗用品：牙刷與牙膏請自備，至於洗髮精、潤髮乳等用品，並非每家旅館提供，可攜帶自己所習慣用的。

食用房內無論冰箱或桌上之飲料與零食，須另行付費。

請注意房內電視有無設置付費頻道。

部分旅館內無熱開水供應，建議自行攜帶220V之電湯匙與鋼杯。

貴重物品請存放飯店之保險箱。

建議可按一般禮節，於每日上午離房前將美金1元置於床頭。

3. 國內線班機：

國內段航班，托運行李1件23KG(長+寬+高=158cm)，手提行李1件上限7KG，敬請留意。

4. 餐食：

☆希臘雅典水可生飲，小島方面不可生飲，各地購水容易。

☆餐食不含酒、飲料、茶、咖啡，可加點。午、晚餐特別安排每4~6人一瓶大水。

☆如需安排特殊餐食，請務必於出發前72小時提前告知業務人員作業。

☆希臘當地食物口味較重，料理方式較簡單，為地中海風味餐，沙拉通常都加橄欖油調味，三道式西餐為主(不含咖啡茶)，較多肉類，菜色重複性高。各式特色風味餐，多鹽且樣式簡單，若擔心對當地飲食不習慣者，建議可攜帶零食、泡麵。

☆當地用餐時間皆都較晚，中午約1~2點，晚間為7~8點

☆請以入境隨俗的心境感受當地食物風味。

5. 交通

☆愛琴海島嶼屬地中海型氣候，海象較不穩，如遇風浪大容易暈，渡輪可能會延遲。☆市區交通擁擠，巴士不可久停，所以常有人等船與等車的現象，敬請體諒。

☆山區多山路且海島間移動皆須搭船，易暈車暈船者請務必準備暈車藥。

6. 希臘小知識

A.飯店依地勢所建，部分樓層不高沒有電梯，每個房間格局大小不同各有特色，如於旺季期間也可能會安排團體入住不同飯店，景觀也依地勢有所不同，感謝您的知悉。

B.遊客性質因素，房型多為一大床，兩單床的房型較少，本公司會盡量安排符合貴賓之需求，但仍需視飯店房況為主，造成不變，敬請見諒。

C.希臘島嶼之間無對飛航點，其移動交通工具以渡輪主，可節省移動時間及費用，但渡輪無行李員及行李運送服務，皆須自行搬運行李並存放於渡輪上固定區域，如您對此有疑慮，請斟酌報名。

7.其他

☆觀光景點易有扒手，請注意好自己隨身包包及安全。

☆景點照相規定:部份景點有不可照相及攝影或不能使用閃光等相關規定。

☆小島沙灘使用躺椅、大陽傘或坐酒吧海灘桌椅皆須『以小時計費』，就算有點飲料也一樣。但吧檯座位不用每小時付費，如想在海邊享受豔陽，可自行攜帶海灘毛巾。

☆希臘人生性熱情，享受人生，生活步調很慢。『效率並不存在希臘這個國家喔!』

☆聖托里尼島將有騎驢子體驗，請著長褲以防刮傷。

■ 旅遊實用資訊

希臘：

電壓：插頭：2圓孔 電壓：220V

貨幣：希臘貨幣單位是歐元，請於台灣先行兌換(當地需付手續費)，另信用卡：大商店可使用，可準備1-2張以備不時之需。

時差：和台灣的時間相比晚6小時，但是3月的最後一個星期天~10月的最後一個星期前的星期六採用夏令時相差5小時。

小費：使用者付費觀念盛行，床頭、行李小費及多數廁所需付費

依據歐盟規定，民眾若攜未滿14歲的兒童同行進入申根區時，必須提供能證明彼此關係的文件或父母（或監護人）的同意書，而且所有相關文件均應翻譯成英文或擬前往國家的官方語言。

希臘退稅注意事項在有標示可退稅的商店購物滿120歐元以上即可辦理退稅，希臘退稅是級距制，分開退稅有時候還比累進退稅還退得多喔！（店家都有退稅級距表，可請店家提供確認）**雅典機場退稅流程**1.先找到退稅VAT refund海關檢驗櫃台（在查驗護照關旁有個小門推門進去）2.向海關人員出示已填妥資料的退稅單及護照，退稅商品請隨身攜帶（不須出示登機證）3.海關會先在退稅單打勾勾但還不會蓋海關章，打勾勾表示你的商品如果需要托運可以先放入托運行李內了！4.到航空公司掛行李辦理報到手續，領取登機證。5.出境（蓋護照章）然後記得到一旁剛剛有去過的海關櫃檯（同一個櫃台有開2個窗口，一個窗口是在出境前，一個窗口是在出境後）再次出示有打勾勾的退稅單及護照，這時同一個海關人員就會在退稅單上蓋章。6.過安檢7.安檢後即可看到領退稅款的銀行，給退稅單即可領錢囉！※ 以上事項僅供參考，最新正確退稅相關訊息，請依照各國官方規

■ 住宿飯店資訊

*提醒您全球各地因響應環保而實施「公共區域禁菸」的國家越來越多，飯店房間內亦列為禁止吸菸場所，在此提醒您請勿在飯店公共區域或客房內吸菸，以免誤觸當地法規而遭受高額罰款。

本團飯店尚在確認中,我們將隨時為您提供最新資訊,謝謝!!

■ 航班資訊

再次提醒**護照自帶**的貴賓，請在前往機場與團體集合出發前，請再次檢查是否已經攜帶您的**護照或簽證等相關旅行文件..**等，並請提早或準時抵達機場集合，以便協助您辦理Check-in手續。

日期	星期	出發地點	航空公司	航班	起飛時間	抵達地點	抵達日期	抵達時間
2026/06/30	二	台北 (桃園國際機場)	阿酋航空	EK 367	23:05	杜拜 (杜拜機場)	2026/07/01	04:35
2026/07/01	三	杜拜 (杜拜機場)	阿酋航空	EK 209	10:50	雅典 (雅典國際機場)	2026/07/01	15:00
2026/07/10	五	雅典	阿酋航空	EK 210	18:05	杜拜	2026/07/10	23:35

		(雅典國際機場)				(杜拜機場)		
2026/07/11	六	杜拜 (杜拜機場)	阿酋航空	EK 366	03:45	台北 (桃園國際機場)	2026/07/11	16:10

■ 鳳凰再次叮嚀貴賓~旅遊安全的注意事項

出國旅遊已經是台灣旅客從事休閒的主要活動之一，鳳凰旅遊非常榮幸能在此趟行程為貴賓提供服務，但是，基於維護貴賓的旅遊安全，希望您能耐心與仔細閱讀我們以下的叮嚀，任何疑問也請隨時洽詢隨團服務的領隊或導遊，謝謝!

根據旅遊醫學專業醫師的建議：

1. 懷孕婦女、年長者、行動不便，慢性病患者如心臟病血管疾病、肺及呼吸疾病、腎臟病及尿毒症、痛風及高尿酸血症、糖尿病及高血壓病患者，及癌症患者或健康狀況不佳者，參團出國旅遊時，一定要有親友隨行照料（尤其是行動不便者）；並在行程出發前主動告知旅行社，以便旅行社能在行程中、儘量協助安排相關事宜。
2. 慢性病患者請記得在行程出發前做好個人用藥的準備，例如：攜帶足夠的藥物量，以及英文處方箋（含：藥物名稱、劑量及用法）；尤其是長途飛行的旅程中，貴賓一定要將相關藥品及醫師處方箋放在隨身行李，請勿只放在大行李箱內。
3. 基於旅遊安全考量，請貴賓自行酌量身體狀況，是否能夠參加具刺激性或危險性的活動，並請務必提醒領隊或導遊個人的病史，（刺激性活動如：高原.高山旅遊、浮潛.潛水、衝浪及相關水上活動、泛舟、滑雪、高空彈跳..等）。
4. 相當受到喜愛的泡湯活動，並不是人人都合適喔!尤其是泡湯時，因為溫度急遽的變化容易引起身體不適，請貴賓斟酌。想泡湯的貴賓，提醒您泡湯前先作暖身運動，下池時速度放緩、由手、腳尖、腿、腰、身體至全身，每次泡湯以10~15分鐘為宜，最多不要超過2次，泡湯後需補充水分。

鳳凰再次叮嚀：

提醒貴賓隨時留意自身的健康外，若有任何身體不適，請務必在第一時間通知隨團服務的領隊或導遊；參加各項活動前，也請務必仔細聆聽領隊或導遊的安全須知宣導及規定，並請遵守。

*基於旅遊安全考量，貴賓有義務告知您的身體狀況，若因貴賓未告知或隱瞞，則表示旅客願意自行承擔一切責任。

■ 出國旅遊攜帶物品核對表

旅遊文件資料		
<input type="checkbox"/> 護照 (出國日起六個月以上效期)	<input type="checkbox"/> 簽證	<input type="checkbox"/> 出境證
<input type="checkbox"/> 機票	<input type="checkbox"/> 旅遊行程手冊	<input type="checkbox"/> 各地旅遊參考資料
<input type="checkbox"/> 外幣零用金	<input type="checkbox"/> 信用卡	<input type="checkbox"/> 記事本
<input type="checkbox"/> 名片 (旅客自行斟酌)	<input type="checkbox"/> 親友聯絡地址、電話	
衣物用品		
<input type="checkbox"/> 西裝、洋裝、領帶	<input type="checkbox"/> 襯衫、休閒服、夾克	<input type="checkbox"/> 毛衣、風衣、長褲
<input type="checkbox"/> 襪子、手帕、內衣褲	<input type="checkbox"/> 便鞋、平底鞋、拖鞋	<input type="checkbox"/> 睡衣褲
<input type="checkbox"/> 防寒衣物 (帽子、手套、圍巾)	<input type="checkbox"/> 游具(泳衣、泳帽、蛙鏡)	<input type="checkbox"/> 摺傘或輕便雨衣
<input type="checkbox"/> 太陽眼鏡、防曬乳液	<input type="checkbox"/> 遮陽帽	
個人用品		
<input type="checkbox"/> 梳子、髮油	<input type="checkbox"/> 刮鬍刀、刮鬍膏(請放入托運行李箱)	<input type="checkbox"/> 化妝品、面紙、面霜、面膜
<input type="checkbox"/> 牙刷、牙膏、洗面乳、沐浴乳、洗髮精	<input type="checkbox"/> 水壺	<input type="checkbox"/> 吹風機
<input type="checkbox"/> 針線、備用釦	<input type="checkbox"/> 指甲刀、水果刀(請放入托運行李箱)	<input type="checkbox"/> 轉換插頭、變壓器
其他		
<input type="checkbox"/> 個人自用應急藥品 (慢性病英文處方箋)	<input type="checkbox"/> 零食	<input type="checkbox"/> 紀念品
<input type="checkbox"/> 親友請託購物品清單	<input type="checkbox"/> 休閒雜誌	<input type="checkbox"/> 筆

Have a nice trip 旅途愉快