



Tour Member Handbook

# 旅客手冊



團 號： JPN260214

行程名稱： 北九州+山口漫遊深度 5 +1日》元乃隅神社、萩城下町巡禮、秋芳洞·黃金柱、和服體驗、3 溫泉饗宴 # 寒假限定團 # 春節限定團 # 享開運金最高減12000元。

集合時間： 2026/02/14 00:30 桃園國際機場第一航廈櫃台

胸 牌：

領 隊： 林韶君 小姐(0935-556-893)

送機人員： 沈昆毅先生 (0986242434)

\*再次提醒護照自帶的貴賓，請在前往機場與團體集合出發前，請再次檢查是否已經攜帶 您的護照或簽證 等相關旅行文件.. 等，並請提早或準時抵達機場，以便協助您辦理Check-in 手續。

## ■ 行程內容

北九州+山口漫遊深度 5 +1日》元乃隅神社、萩城下町巡禮、秋芳洞·黃金柱、和服體驗、3 溫泉饗宴 # 寒假限定團 # 春節限定團 # 享開運金最高減12000元。

\* 行程特色

新品企劃，再遊日本的新選擇——前進日本最後淨土，本州最西端的山口縣。

**山口縣**～位於日本本島最西端，東與廣島、島根接壤，西與九州福岡縣接壤。三面環海－日本海、瀨戶內海、響海，約1500公里的綿長海岸線，呈現出翠綠的海洋、美麗的沙灘、絕美的懸崖、奇形怪狀等多種風情。被洶湧的海浪侵蝕的岩石，以及海上小島嶼的寧靜景色。

**山口縣**～是日本都道府縣中的中國地區最西邊的縣。具歷史感的萩城城下町、123座鳥居的元乃隅神社、絕景的角島大橋、造訪日本首屈一指的巨大鐘乳石洞、品嚐多元美食及宿泊3溫泉旅館住宿，並安排和服體驗，讓貴賓們享受漫遊的深度之旅。

- 【秋芳洞】位於秋吉台國家公園，地表下100公尺處，為日本首屈一指的巨大鐘乳石洞。洞內溫度常年維持在攝氏17度左右，冬暖夏涼、相當舒適。秋芳洞的觀光路線長達約1公里，遊客能於這個大自然耗時3億年打造出來的驚人鐘乳石洞中，充分體驗到滿溢著神秘感的氛圍。
- 【菜香亭和服體驗】化身櫻花妹！在室內和庭園拍美美照，體驗日本獨特的氛圍，真的是不虛此行啊。樂天女孩大力推薦「一定要來山口市一定要到此一遊唷」。
- 【元乃隅神社】CNN列為最美麗景點之一。共有123座鳥居穿梭其中，宛如置身於仙境。底層登上坡道再回頭眺望，會看到藍色的大海隔紅色的鳥居相輔相成，十分動人。
- 【角島大橋】人氣電影廣告拍攝地。筆直的大橋橫架在蔚藍的大海之上，搭配著遠方翠綠的角島，以及漂浮在大橋旁的小島，這絕妙的組合，彷彿一幅構圖完美的風景畫。

## 第01天

桃園國際機場 / 北九州國際空港 → 門司港懷舊散策(贈展望台+鐵道博物館) → 東洋第一座跨海大橋：關門大橋～關門海峽海底人行道 → 下關唐戶市場 → 狐狸的足跡・湯田溫泉

符號表示：★表含門票 ◎表下車參觀 未標示者表行車經過

今日集合於 **桃園國際機場**，搭乘星悅航空豪華客機飛往 **九州的第二大都市【北九州空港】**。

「**北九州**」位於九州北端，東北部瀕臨周防灘，西北部面對玄海灘，西南部面對有明海。這裏與朝鮮半島和中國大陸隔海相望，是日本最早接觸大陸文化的地方。

★【**門司港懷舊觀光展望台**】此展望台是由日本代表設計師黑川紀章所設計的黑色氣派大樓。31樓就是展望室，你可以在103米高樓俯瞰關門海峽，備有情報潛望鏡及數碼望遠鏡等最新設備，可清楚看到關門橋、九州鐵道紀念館、舊門司三井俱樂部等，空間很寬闊，在這裡可以欣賞四季不同的朝夕，美麗多變的海峽全景。

★【**鐵道博物館**】門司港車站是九州地方鐵路的發祥地。於1891年九州鐵路公司成立，開始建設九州地方第一次條鐵路。此後九州地方的鐵道合併國營鐵路，現在成立了JR九州。所以這站從很早就作為渡輪船碼頭繁華起來。可是關門(門司與下關的簡稱)隧道開通以後，成為了單純的終點車站。

◆【**舊門司港三井俱樂部**】建於1921年，從前是用來接待和住宿的設施，現在已變成旅遊觀光勝地。

◆【**舊門司稅關**】曾經被稱為《世界的門司港》，紅磚建築舊門司海關則是那個時代的建築象徵。

◆【**海峽廣場**】內有各種土特產店和禮品店等共35家商店，適合旅遊購物。

註：若遇觀光展望台休館則每人退團體料金¥300元。

註：若遇鐵道博物館休館則每人退團體料金¥300元。

◎**關門大橋**：橫跨日本九州與本州間狹長海峽的日本三大漩渦聞名處。離水面61公尺、橋長1068公尺的關門大橋完工於1973年，為東洋當時第一長的大吊橋。跨越湍急的洋流關門海峽，是一座造型、外觀優美的大橋，沿路風景美不勝收。

◎**關門海底隧道**：是日本亦是全世界第一條海底隧道。全長3461公尺，其中位於海底部份共780公尺，是除了關門大橋之外另一個連接九州與本州之間的通路，我們特別安排您以散步的方式走一段海底隧道橫跨兩縣，親身經歷難得的體驗。

「**山口縣**」位於日本本州南端，南面臨瀨戶內海，與九州之間隔著關門海峽相望。山口縣除了擁有眾多令人驚嘆的景點之外，也有「政治縣」的別稱，日本歷代首相中如伊藤博文、佐藤榮作、安倍晉三等都是出身山口縣；在歷史上，山口縣地區的「長州藩」更是於幕末時期相當活躍的雄藩。「山口縣」可說是日本的絕景聖地，被譽為「必去絕景」的角島大橋、CNN選為日本最美31景的「元乃隅神社」、日本三大鐘乳洞「秋芳洞」等，都在山口縣！這趟旅行特別安排山口縣必訪景點、必吃美食的絕景之旅！

◎**唐戶市場**：是下關河豚卸貨直販的市場。這裡海產品的食物以新鮮著稱。特別是新鮮素材所製作的生魚片最為有名。下關的河豚和老頭魚的捕魚量為日本最高，而價格是物美價廉不若東京築地市場般昂貴。

★**今晚安排宿泊：白狐之湯(湯田溫泉)**。相傳有隻受了傷的白狐，每天都會來到池邊泡腳，窺見此情景的和尚覺得奇怪就汲起池裡的水，發現池水是溫熱的，於是再試著挖掘，溫泉便源源不絕地湧出。因為是白狐所發現的，故稱為白狐之湯。泉質鹼性無色透明的溫泉，可緩解下列症狀：神經痛、肌肉疼痛、關節痛、五十肩、運動麻痺、肌肉僵硬、跌打損傷、扭傷、慢性消化疾病、痔瘡、手腳冰冷等。此外，高鹼性(pH9.14)的湯田溫泉具有清潔效果，使肌膚光滑柔嫩的效果也相當值得期待。

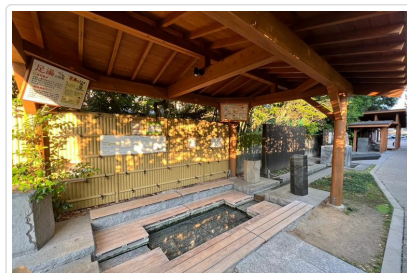

**🍴 餐食** 早餐：機上飲品 / 日式餐盒+茶飲¥1200 午餐：下關名物：河豚料理御膳¥3000 晚餐：溫泉旅館內會席料理或自助餐

**🏠 住宿** HOTEL松政或湯田溫泉 常盤西之雅或お宿 Onn 湯田溫泉或同級



## 第02天

宿泊飯店 → 化身櫻花妹！\* 菜香亭和服體驗 → 午餐特別安排～岩國市山賊燒→ 人氣景點～雲林寺 → 聯合國世界遺產～萩城下町巡禮 → 萩源泉之宿

符號表示：★表含門票 ◎表下車參觀 未標示者表行車經過

◎【**山口市菜香亭**】位於有著豐富歷史遺產的山口市。菜香亭由第1代老闆齋藤幸兵衛在距今大約140年前創業，創業之初是1家料亭（日本傳統高級料理餐廳）。齋藤先生手藝絕佳，曾在明治天皇視察山口縣時擔任御廚。料亭菜香亭自創業之後，120年來都以「山口的迎賓館」之姿，招待許許多多的名人，包括初代總理大臣伊藤博文與財政界、文化界人士等。這座歷史悠久的料亭結束營業後，移築復原至現址，現在做為市民交流的空間使用。裡面掛著伊藤博文、安倍晉三等山口縣出身的總理大臣與田中角榮等歷史名人的匾額。每個人書寫的文字都展現出其個性，十分有趣。★**特別安排\*和服體驗**。在室內和庭園拍美美照，體驗日本獨特的氛圍，真的是不虛此行啊。

★**午餐特別安排～位於山口縣東邊的岩國市山區，有一處在地無人不知無人不曉的知名景點——「いろり山賊」。**傳說因為此處曾經出現過山賊，故以此為主題開設餐廳。一年四季飄散的旗幟與紅燈籠能體驗滿滿的祭典風情。大口品嚐知名的山賊照燒雞腿、相當於2碗白飯的山賊燒飯糰，是當地人最愛也最具特色的料理。

◎**近年以「貓寺」聞名、成為人氣景點的「雲林寺」**位於歷史悠久的萩市。相傳江戶時代的家臣長井元房因追隨藩主殉死，他的愛貓守在墓前49天後也隨之去世，後人便將貓供奉於寺院中，被視為忠義之貓。來到雲林寺，首先就可以在入口的山門看到巨大的貓咪木雕，境內更有大大小小的招財貓雕像，遊客可自由進入本堂參拜，裡頭擺設著琳瑯滿目的貓咪掛畫、貓咪雜貨，還設有「貓部屋」，陳列著數量驚人的貓咪相關收藏品、漫畫，可說是名副其實的貓奴必訪聖地！

◎**整座城市就是博物館！「山口縣萩市」。**「萩城」是幕末長州藩的行政中心，由初代藩主毛利輝元於1604年所建造。後經拆除，至今僅存城牆遺跡，但其周邊形成的城下町則保留了昔日風貌，包括古代的武士宅邸、官員故居、傳統庭園等，名列為聯合國世界遺產。走入萩城城下町，可欣賞沿途400年前古色古香的白牆黑瓦建築，感受濃濃的幕末氛圍。

★**今晚安排宿泊：萩溫泉之宿。**萩市可放眼日本海景、歷史悠久的傳統日式旅館。



🍴 **餐食** 早餐：飯店內用 午餐：山賊燒御膳 ¥3000 晚餐：溫泉旅館內會席料理或自助餐

🏠 **住宿** 萩燒之宿千春樂或萩本陣或同級

## 第03天

宿泊飯店 → 日本名水百選之一～別府弁天池 → 日本最大喀斯特地形～秋吉台高地·特別天然紀念物～秋芳洞·亞洲最大鐘乳石洞(黃金柱、百枚皿) → 長門湯本溫泉鄉

符號表示：★表含門票 ◎表下車參觀 未標示者表行車經過

◎「**別府弁天池**」位於別府嚴島神社境內，是一座湧泉形成的清澈池塘，水質呈現相當美麗的靛藍色，更因此被列為日本名水百選之一。相傳古代曾有位當地耆老因水源不足而苦惱，某天受到夢境指引，建造了一座名為弁天財的神像，自此便開始有源源不絕的泉水湧出。據說飲用泉水能保佑長壽、財富運。

◎「**秋吉台**」地上總面積約54平方公里的秋吉台盆狀台地，是日本最大規模的喀斯特地形，形成於約3億年前，珊瑚礁因板塊移動被擠壓到地面上後，在地殼運動中逐漸形成了山體，後經雨水不斷侵蝕形成的地形，散佈著各種形態的石灰溶岩，在碧綠的高原上冒出來無數的石灰岩柱、石灰坑、石灰坑集中的石灰盆等，在圓形的秋吉台喀斯特瞭望台上可以眺望到秋吉台的全景，親眼見證大自然的力量。每到11月中旬～12月上旬的「草紅葉」是最受歡迎的季節，在廣闊的山坡上拍照，更有一股秋天的蕭瑟之美。

★**日本數一數二的大型鍾乳洞「秋芳洞」**位於秋吉台國定公園的地下100公尺，與岩手縣「龍泉洞」、高知縣的「龍河洞」並稱日本三大鍾乳洞。總長約8.9公里，其中開放觀光的路段則約1公里，洞內一整年都是大約17度左右的涼爽天氣，即使夏天時也建議帶件薄外套前來參訪。耗費30萬年歲月塑造而成的大自然藝術品，如佔地廣大的千疊敷、有洞內富士之稱的廣庭、看似許多盤子並排在一起的『百枚皿』及高約145公尺的『黃金柱』，還有小型的石灰岩梯田等，大自然創造的奇幻景觀令人矚目。短短的一公里卻讓人一路讚嘆不已。

★**今晚安排宿泊：長門湯本溫泉鄉。**是山口縣最古老、擁有600年歷史的「神授之湯」，呈鹼性的泉值，能使肌膚柔滑溫潤，被譽為美肌之湯。與湯田溫泉、依山溫泉、川棚溫泉被合稱為「防長四湯」，為山口縣內較具有歷史的溫泉區。江戶時代的毛利藩藩主也把這裡當作療養之地，數百年來一直是重要的溫泉勝地。

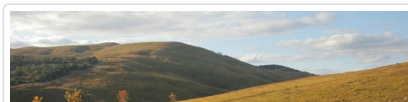

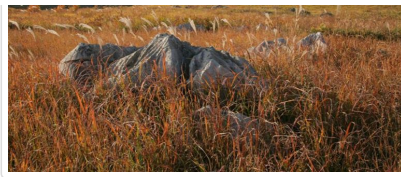

**🍴 餐食** 早餐：飯店內用 午餐：陶阪燒料理御膳 ¥3000 晚餐：溫泉旅館內會席料理或自助餐

**🏠 住宿** 湯本觀光HOTEL西京或大谷山莊或山村別館或同級

## 第04天

宿泊飯店 → CNN列為最美麗景點之一 \* 元乃隅神社 → 人氣電影廣告拍攝地 \* 角島大橋日劇 → 免稅店→福岡新地標誕生！「LaLaport福岡購物中心」2022年春季開幕→福岡

符號表示：★表含門票 ◎表下車參觀 未標示者表行車經過

◎【**元乃隅神社**】 位於傍山傍海，保佑交通安全、生意興隆等。神社的鳥居隧道，上下層共有123座鳥居總共花費了10年修建，穿梭其中，宛如置身於仙境。從底層登上坡道後，再回頭眺望，會看到藍色的大海與紅色的鳥居相輔相成，十分動人。元乃隅稻成神社之所以人氣鼎沸，不僅僅是靠著它美麗的景色，這裡的香火錢箱也是獨樹一幟。

◎【**角島大橋**】 角島大橋於2000年11月3日開放通行。筆直的大橋橫架在蔚藍的大海之上，搭配著遠方翠綠的角島，以及漂浮在大橋旁的小島，這絕妙的組合，彷彿一幅構圖完美的風景畫。因此許多汽車廣告、日劇場景常常可以看到它的身影。

◎【**免稅店**】 可自由選購伴手禮返台致贈親友。

◎【**LaLaport福岡購物中心**】 原為福岡博多青果市場舊址，三井不動產決定利用這塊開發地，建造這座大型複合式商場，更吸睛的是還有讓小朋友體驗上百種職業的設施「KidZania」與日本最大規模的「玩具美術館」都將進駐此地，各年齡層遊客都可以在這裡盡情享受各式各樣的娛樂設施，絕對盡興而歸！

本日入住福岡市區飯店。可自由前往～

【博多屋台】晚間才會開始擺攤的屋台，可以許多人氣美食：如博多拉麵、肥腸鍋（牛雜火鍋）及水炊鍋（雞肉火鍋），進入布簾後，可說是進入充滿昭和時代氣氛的世界，充分體驗到充滿人情味與美味料理的幸福感。

福岡・都會璀璨夜景～深夜食堂・庶民美食・超人氣「一蘭拉麵」

【一蘭拉麵】源自於日本博多，麵條使用細麵，屬於九州豚骨拉麵。1960年創業於福岡市，早期是會員制度，直到1994年才開放對外營業，時至今日仍為豚骨拉麵的代表店家，獨特的湯頭與彈牙的拉麵，讓您別有一番風味體驗，不竟讚不絕口直嘆－這才是真正的日本拉麵呀！



**🍴 餐食** 早餐：飯店內用 午餐：山口名物瓦片蕎麥麵+鰻魚茶泡飯御膳 ¥3000 晚餐：三大蟹吃到飽+涮涮鍋+酒水軟飲無限或自助餐 ¥6000

**🏠 住宿** 福岡全日空皇冠假日酒店或ヒルトン福岡シーホーク或博多 新大谷或同級

## 第05天

福岡・自由活動→北九州國際空港 / 桃園國際機場

符號表示：★表含門票 ◎表下車參觀 未標示者表行車經過

本日自由活動。建議自由前往：

【博多運河城】強調人與街市的諧調融合關係是博多運河城特色，並且使用空間佈置的手法巧妙設計，突出表現這種人與街市的情節關係，追求並創造一個以人為中心的《富有人情的安樂空間》；您可在這裡逛街購物，滿足在心裡。

【太宰府天滿宮】祭祀被成為《日本學問之神》的官原道真的全國天滿宮的總本宮。公元901年，右大臣菅原道真突然被貶至太宰府為役人，兩年後客死於此，後在其墓地上修建了現在的天滿宮，1591年修建了現在的本殿，已被指定為日本國家重要文化遺產；每年有近700萬人前來參拜，祈禱學業上進、祓除災難、家人平安。

【太宰府旅人開運列車】旅人之名源自在太宰府當地留下大量和歌的詩人大伴旅人，同時還含有環太宰府的列車之意。列車外部描繪著太宰府名處觀光名勝與四季花卉，內部則由5種開運紋樣構成。整個空間展示出日本畫的世界與和式風格。各車輛均會放置圖案與內飾相同的5種開運卡，並可以帶回家作為乘車紀念。



於導遊約定時間地點集合後，搭乘專車前往 **北九州國際空港**，搭乘豪華客機返回台北，結束了豐富的 **山口縣北九州之旅**。

註1：本行程將依當地實際狀況由當團導遊做小幅度順序調整，保證行程會全部走完，不便之處，尚祈鑒諒。

註2：行程表中列明之住宿順序僅為先行提供給貴賓參考，請依當團行前說明會公佈之正確資料為準。



**🍴 餐食** 早餐：飯店內用 午餐：方便遊玩敬請自理 晚餐：敬請自理 / 機上飲品

**🏠 住宿** 甜蜜的家

## 📌 旅遊注意事項

親愛的鳳凰貴賓，您好！

感謝您與鳳凰旅遊一起共享旅行世界的樂趣！為了旅途順暢及維護您的權益，我們竭誠建議您詳閱下列注意事，以便利您充分享受一趟快樂之旅。

### 一、 出入境

1. 請依約定的集合時間、地點，於**班機起飛前二小時**攜帶行李及相關證件至指定航空公司團體櫃檯，向領隊或送機人員辦理報到，完成搭機（check in）及出境手續（提醒您，部分航空公司與旺季期間則須於班機起飛前三小時集合）。
2. 托運行李請備堅固耐用者為佳，需備鎖，以每人交運一件（限重20公斤以內或依各家航空公司規定），以及一件輕便隨身行李自帶為原則（隨身行李不可超過：長56x寬36x高23公分）。
3. 目前大部分航空公司均規定行李托運須自行辦理check in手續，亦請旅客自行保留行李收據。
4. 貨幣：超過等值美金1萬元現金者，應報明海關登記；人民幣限額為兩萬元；新台幣以6萬元為限，如所帶之新台幣超過限額時，應在出境前事先向中央銀行申請核准，持憑查驗放行，超額部份未經核准，不准攜出。

如結匯是購買美金旅行支票，請務必結匯後立刻在支票左上角簽名欄簽名，下面的簽名欄則待支付款項時再簽名。建議您可另外用一張紙記下每張支票號碼，每用掉一張則劃掉一個號碼，並保留購買旅行支票時的存根，以便萬一遺失時可迅速辦理掛失補發。

（如有最新公告，依財政部關稅局公告為主）

### 二、海關

1. 旅客返國可免稅攜帶香煙一條、酒一瓶，及少量自用香水或禮物。
2. 禁止攜帶各種肉類、植物、蔬菜及不良刊物入、出境。
3. 毒品、槍械、彈藥，未經主管機關許可，禁止攜帶入、出境。
4. 銼刀、指甲剪、水果刀請置於大行李箱內托運（否則過關時將會沒收）。
5. 保育類野生動物及其產製品，如未取得許可文件就帶回國或郵寄，依法將以走私論罪，敬請旅客留意。
6. 購買非保育類野生動植物產製品時，亦應向廠商索取海關許可證明，因各國管制辦法不同，攜帶此類物品常會造成入、出境的麻煩。
7. 不接受他人托帶物品，以免在海關檢查時遭無妄之災。
8. 任何團員若有私帶私貨之嫌，領隊有權拒絕隨團報關，以免影響其他團員通關手續(權益)。
9. 出入境不能攜帶超過報關金額（可參考一.出入境第4點）。
10. 海關查驗行李時應予配合，超額物品應誠實申報。
11. 出發前應檢查自己的證件是否過期，證件包括護照及當地簽證等。

#### 🕒 特別注意！民航局安檢規定：

1. 旅客隨身攜帶之液體、膠狀及噴霧類物品容器，其體積不得超過100毫升。
2. 所有液體、膠狀及噴霧類物品容器均應裝於不超過1公升且可重複密封之透明塑膠袋內，所有容器裝於塑膠袋內時，塑膠袋應可完全密封，並且每名旅客限制攜帶1個，於通過安檢線時由檢查人員目視檢查。
3. 旅客攜帶旅行中所必要、但未符合前述限量規定之嬰兒奶粉(牛奶)、嬰兒食品、藥物、糖尿病或其他醫療所需之液體、膠狀及噴霧類物品，經向安全檢查人員申報並獲得同意後即可攜帶。
4. 出境或過境(轉機)旅客在機場管制區或前段航程於機艙內購買、或取得前述物品可隨身攜帶上機，但需包裝於經籤封防止調包及顯

示有效購買證明之塑膠袋內。

5. 為使安檢線之X光檢查儀有效檢查，前述塑膠袋應與其它手提行李、外套或手提電腦分開通過X光檢查。

航空站出境服務台24小時聯絡電話

- 第一航廈 ( 03 ) 398-2143~4
  - 第二航廈 ( 03 ) 398-3274、( 03 ) 398-3294
- 臺灣桃園國際機場

## ◎ 美加地區特別注意事項

自2008年5月5日起，美加境內托運行李之規定將有變動，凡購買經濟艙機票及兌換里程獎勵之經濟艙機票，可免費托運一件行李，第二件托運行李則須酌收美金25元。

美國聯邦運輸安全署 ( TSA ) 發布以下航空旅遊注意事項：

1. 各類的液態或凝膠狀物品(包括飲料、洗髮精、防曬油、乳液、牙膏和髮膠等等)禁止攜帶上機，必需放置在托運行李中。但嬰幼兒食品及有醫生處方之必備藥物不在此限。
2. 儘量減少隨身攜帶的行李。
3. 至少在飛機起飛前三個小時到達機場。
4. 安檢後在候機處所購買的飲料，必需在登機前喝完，安檢人員會在登機門進行抽檢。
5. 與TSA安檢人員及航空公司人員充分配合，提高警覺，若有看到行徑可疑之人或事，向有關單位報告。

\*出國旅客可瀏覽美國聯邦安全署 ( TSA ) 的網站[www.tsa.gov](http://www.tsa.gov)，得知最新相關規定。

## 三、食

1. 早餐一般以自助餐為主，可任意取用，但以適量為宜。
2. 午餐及晚餐以中、西餐以及風味特色餐搭配 ( 不含飲料 )，盡量安排多樣化。
3. 於餐廳用餐時，請勿飲用自己所攜帶的酒類及飲料。
4. 若安排在中國餐廳用餐，因各大城市之中國餐廳，受限於材料來源及烹調方式，實在無法與國內相比較，若無法盡善盡美，敬請見諒！
5. 飲食有特殊需要者，如吃素或不吃牛肉，請在旅遊行前說明會時告知，以便事先預訂 ( 因機上無法臨時準備 )。

## 四、衣

1. 衣著及鞋子以輕便舒適為原則。
2. 冬天服裝以保暖又便於穿脫為原則，同時請備厚毛襪、圍巾、手套等禦寒裝備。
3. 如遇下雪或極地地區，因雪地反光甚強，請備墨鏡護眼，並攜帶面霜、護脣膏等，以防凍傷。

## 五、住

1. 團體旅遊住宿，一般以二人一室為原則，如欲住單人房則須增繳單人房價差。
2. 一般飯店內不提供牙膏、牙刷、毛巾等私人用品，且基於衛生理由，敬請自行攜帶。
3. 房內如有煮具與茶包、咖啡包，多為免費供應，但冰箱內之任何東西則需付費。
4. 在浴缸內淋浴時，請務必拉起浴簾並將其放於浴缸內，以防濺濕地板。
5. 貴重物品請放置飯店保險箱內，如隨身攜帶，切勿離手。
6. 住宿飯店請隨時加扣安全鎖，並勿將衣物披在燈上或在床上抽煙，聽到警報器時，請由緊急出口迅速離開。
7. 提醒您全球各地因響應環保而實施「公共區域禁菸」的國家越來越多，飯店房間內亦列為禁止吸菸場所，在此提醒您請勿在飯店公共區域或客房內吸菸，以免誤觸當地法規而遭受高額罰款。
8. 游泳池未開放時間，請勿擅自入池，並切記勿單獨入池。
9. 夜間或自由活動時間自行外出，請告知領隊或團友。

## 六、交通及行程

1. 搭乘飛機時，請隨時扣緊安全帶，以免亂流影響安全。
2. 搭車時請勿任意更換座位，頭、手勿伸出窗外，上下車請注意來車。
3. 搭乘纜車時，請依序上下，聽從工作人員指揮。
4. 出國旅遊期間，下車或於旅館外出時，貴重物品 ( 護照、金錢、相機、攝影機、沿途新購物品 )。請勿置於車上及房間內。
5. 出國旅遊期間，請勿將護照交給他人保管(包括領隊或當地導遊)。要求統一保管時，亦請您回絕。
6. 隨團體參觀時請緊隨團體行動，不單獨行動。
7. 出門在外特別注意安全，切記財不露白，平時財物分開放置，購物時也不應當眾掏出大把鈔票點數。
8. 遵守領隊所宣布的觀光區、餐廳、飯店、遊樂設施等各種場所的注意事項。
9. 旅遊活動安全等級以品保協會評定之危險標準為依據，品保協會未評定者，則由本公司自行評定；身體狀況不佳、孕婦、幼兒及患有心臟病、高血壓、氣管疾病等貴賓，請自行斟酌個人身體狀況，請勿勉強參加。
10. 本公司未提供的自費活動項目，建議您不要參加。若因自行參加而導致意外發生時，本公司恕不負責。
11. 正常旅遊時間外所有客人要求領隊帶領之額外活動，若發生任何意外時，本公司及領隊恕不負責。
12. 搭乘船隻請務必穿著救生衣，搭乘快艇請扶緊坐穩，勿任意移動。
13. 行走雪地及陡峭之路，請小心謹慎。

14. 團體行進中一切以團隊精神為主，暫時需要犧牲一些個人自由、凡事以團體為優先並相互合作、幫助、發揮團隊精神，若有服務不周之處，敬請不吝賜教，並求改進，謝謝！

外交部緊急聯絡中心 設有「旅外國人急難救助全球免付費專線」800-0885-0885目前可適用歐、美、日、韓、澳洲等22個國家或地區，並印製有「旅外國人急難救助卡」，可至機場服務台自由取用或至外交部網站下載

## 七、保險

再次感謝您的支持，參加本公司所承辦的團體旅遊。自2023年5月1日起，為參團旅客投保【責任保險】金額提高至新台幣500萬元，【意外醫療實支實付】為新台幣20萬元（均已超過旅行業管理規則第五十三條規定的200萬元，意外醫療亦已超過交通部觀光局規定的實支實付新台幣10萬元）。唯15歲以下、70歲以上之旅客，與《以台灣為母港出發的郵輪航程》的部分，保險公司只接受最高保額為兩百萬，敬請知悉與理解。以及綜合旅行社的八千萬履約責任險。另外，**觀光局在「國外定型化旅遊契約書」第九條第五款中規定，旅行社有告知旅客自行投保旅行平安保險之義務**。因此，為了您的權益，特別提醒每一位參加團體的貴賓，不要忘了自行投保旅遊平安險，或洽詢您的服務人員相關問題。

## ■ 旅遊實用資訊

### 日本旅遊

一、**電壓**：日本家庭電壓為 1 0 0 伏特。各大城市的主要飯店都有100伏特及220伏特的電源插座，一般只能插入雙腳插頭。

二、**時差**：比台灣時間快一小時。

三、**匯率**：單位：¥ 日圓

1.匯率：1日圓=約0.3台幣(匯率隨時變動，以上僅供參考，[查詢](#))

2.在國際機場的兌換處或各大銀行及觀光飯店都可兌換貨幣

3.旅行支票在銀行兌換比較方便，一般商店和餐廳幾乎無法使用旅行支票。

4.機場兌換處營業時間為06：30～23：00，銀行的營業時間：星期一至五09：00～15：00，星期六、日和公共假期都關閉。

### 四、如何撥打國際電話

1.從日本打電話回台灣：001010+886+台灣城市區域碼+對方電話號碼

2.從台灣打電話到日本：002+81+當地區域碼+對方電話號碼

※請注意，區域碼不加0，如台北市的區域碼是02，撥的時候只需撥2即可；同理撥打對方的行動電話時前面的0不用加。

3.市內電話：日本到處都有公用電話，特別是在車站和商業區周圍，共分紅、黃、粉紅和綠四種顏色。打公共電話可使用10日圓和100日圓的硬幣以及電話卡。市內電話費為每分鐘10日圓，使用預付電話卡是最方便的方法。

4.電話卡：有500日圓和1,000日圓兩種，1,000日圓的電話卡可打105次10日圓的電話，大部分的電話亭裡設有電話卡自動售卡機，便利店和車站小賣店亦有販售，在風景名勝地區亦出售有製作精美的紀念電話卡，雖然價錢會較貴、且所含的單位也較少，但可收藏。

### 五、季節氣候

1.日本的氣候屬於溫帶海洋性氣候，北端位於亞寒帶，而最南端屬於亞熱帶，大部分地區的雨季約在6月中旬至7月中旬，降雨量比其他時期多。春、秋兩季氣候較為涼爽，需穿外套和薄毛衣。夏季炎熱，以短袖運動服裝等 輕便衣著為主。冬季寒冷，需攜帶輕便大衣、保暖外套或厚毛衣等。

\* 春季【3-5月】夏季【6-8月】秋季【9-11月】冬季【12-2月】

## ■ 住宿飯店資訊

\* 提醒您全球各地因響應環保而實施「公共區域禁菸」的國家越來越多，飯店房間內亦列為禁止吸菸場所，在此提醒您請勿在飯店公共區域或客房內吸菸，以免誤觸當地法規而遭受高額罰款。

本團飯店尚在確認中,我們將隨時為您提供最新資訊,謝謝!!

## ■ 航班資訊

再次提醒**護照自帶**的貴賓，請在前往機場與團體集合出發前，請再次檢查是否已經攜帶**您的護照或簽證等相關旅行文件**..等，並請提早或準時抵達機場集合，以便協助您辦理Check-in手續。

日期	星期	出發地點	航空公司	航 班	起飛時間	抵達地點	抵達日期	抵達時間

2026/02/14	六	台北 (桃園國際機場)	星悅航空	7G9602	03:00	北九州 (北九州機場)	2026/02/14	06:20
2026/02/19	四	北九州 (北九州機場)	星悅航空	7G9601	00:20	台北 (桃園國際機場)	2026/02/19	01:50

■ 鳳凰再次叮嚀貴賓~旅遊安全的注意事項

出國旅遊已經是台灣旅客從事休閒的主要活動之一， 鳳凰旅遊非常榮幸能在此趟行程為貴賓提供服務， 但是， 基於維護貴賓的旅遊安全， 希望您能耐心與仔細閱讀我們以下的叮嚀， 任何疑問也請隨時洽詢隨團服務的領隊或導遊， 謝謝！

根據旅遊醫學專業醫師的建議：

1. 懷孕婦女、年長者、行動不便，慢性病患者如心臟病血管疾病、肺及呼吸疾病、腎臟病及尿毒症、痛風及高尿酸血症、糖尿病及高血壓病患者，及癌症患者或健康狀況不佳者，參團出國旅遊時，一定要有親友隨行照料（尤其是行動不便者）；並在行程出發前主動告知旅行社，以便旅行社能在行程中、儘量協助安排相關事宜。
2. 慢性病患者請記得在行程出發前做好個人用藥的準備，例如：攜帶足夠的藥物量，以及英文處方箋（含：藥物名稱、劑量及用法）；尤其是長途飛行的旅程中，貴賓一定要將相關藥品及醫師處方箋放在隨身行李，請勿只放在大行李箱內。
3. 基於旅遊安全考量，請貴賓自行酌量身體狀況，是否能夠參加具刺激性或危險性的活動，並請務必提醒領隊或導遊個人的病史，（刺激性活動如：高原、高山旅遊、浮潛、潛水、衝浪及相關水上活動、泛舟、滑雪、高空彈跳..等）。
4. 相當受到喜愛的泡湯活動，並不是人人都合適喔！尤其是泡湯時，因為溫度急遽的變化容易引起身體不適，請貴賓斟酌。想泡湯的貴賓，提醒您泡湯前先作暖身運動，下池時速度放緩、由手、腳尖、腿、腰、身體至全身，每次泡湯以10~15分鐘為宜，最多不要超過2次，泡湯後需補充水分。

鳳凰再次叮嚀：

提醒貴賓隨時留意自身的健康外，若有任何身體不適，請務必在第一時間通知隨團服務的領隊或導遊；參加各項活動前，也請務必仔細聆聽領隊或導遊的安全須知宣導及規定，並請遵守。

\*基於旅遊安全考量，貴賓有義務告知您的身體狀況，若因貴賓未告知或隱瞞，則表示旅客願意自行承擔一切責任。

■ 出國旅遊攜帶物品核對表

旅遊文件資料		
<input type="checkbox"/> 護照 (出國日起六個月以上效期)	<input type="checkbox"/> 簽證	<input type="checkbox"/> 出境證
<input type="checkbox"/> 機票	<input type="checkbox"/> 旅遊行程手冊	<input type="checkbox"/> 各地旅遊參考資料
<input type="checkbox"/> 外幣零用金	<input type="checkbox"/> 信用卡	<input type="checkbox"/> 記事本
<input type="checkbox"/> 名片 (旅客自行斟酌)	<input type="checkbox"/> 親友聯絡地址、電話	
衣物用品		
<input type="checkbox"/> 西裝、洋裝、領帶	<input type="checkbox"/> 襯衫、休閒服、夾克	<input type="checkbox"/> 毛衣、風衣、長褲
<input type="checkbox"/> 襪子、手帕、內衣褲	<input type="checkbox"/> 便鞋、平底鞋、拖鞋	<input type="checkbox"/> 睡衣褲
<input type="checkbox"/> 防寒衣物 (帽子、手套、圍巾)	<input type="checkbox"/> 玩具(泳衣、泳帽、蛙鏡)	<input type="checkbox"/> 摺傘或輕便雨衣
<input type="checkbox"/> 太陽眼鏡、防曬乳液	<input type="checkbox"/> 遮陽帽	
個人用品		
<input type="checkbox"/> 梳子、髮油	<input type="checkbox"/> 刮鬍刀、刮鬍膏(請放入托運行李箱)	<input type="checkbox"/> 化妝品、面紙、面霜、面膜
<input type="checkbox"/> 牙刷、牙膏、洗面乳、沐浴乳、洗髮精	<input type="checkbox"/> 水壺	<input type="checkbox"/> 吹風機
<input type="checkbox"/> 針線、備用釦	<input type="checkbox"/> 指甲刀、水果刀(請放入托運行李箱)	<input type="checkbox"/> 轉換插頭、變壓器
其他		
<input type="checkbox"/> 個人自用應急藥品 (慢性病英文處方箋)	<input type="checkbox"/> 零食	<input type="checkbox"/> 紀念品
<input type="checkbox"/> 親友請託購物品清單	<input type="checkbox"/> 休閒雜誌	<input type="checkbox"/> 筆



*Have a nice trip* 旅途愉快