



Tour Member Handbook
旅客手冊



團 號： JPN251116A
行程名稱： 山口漫遊深度5日》元乃隅神社、萩城下町巡禮、秋芳洞·黃金柱、和服體驗、3溫泉饗宴 * 10/20前報名繳訂贈旅遊金5000元日幣 *
集合時間：
胸 牌：
領 隊：
送機人員： 沈昆毅先生 (0986242434)

*再次提醒**護照自帶**的貴賓，請在前往機場與團體集合出發前，請再次檢查是否已經攜帶**您的護照或簽證等相關旅行文件**..等，並請提早或準時抵達機場，以便協助您辦理Check-in手續。

■ 行程內容

山口漫遊深度5日》元乃隅神社、萩城下町巡禮、秋芳洞·黃金柱、和服體驗、3溫泉饗宴 * 10/20前報名繳訂贈旅遊金5000元日幣 *

* 行程特色

新品企劃，再遊日本的新選擇—前進日本最後淨土，本州最西端的山口縣。

山口縣~位於日本本島最西端，東與廣島、島根接壤，西與九州福岡縣接壤。三面環海 - 日本海、瀨戶內海、響海，約1500公里的綿長

海岸線，呈現出翠綠的海洋、美麗的沙灘、絕美的懸崖、奇形怪狀等各種風情。被洶湧的海浪侵蝕的岩石，以及海上小島嶼的寧靜景色。

山口縣~是日本都道府縣中的中國地區最西邊的縣。具歷史感的萩城下町、123座鳥居的元乃隅神社、絕景的角島大橋、造訪日本首屈一指的巨大鐘乳石洞、品嚐多元美食及宿泊3溫泉旅館住宿，並安排和服體驗，讓貴賓們享受漫遊的深度之旅。

- 【秋芳洞】位於秋吉台國家公園，地表下100公尺處，為日本首屈一指的巨大鐘乳石洞。洞內溫度常年維持在攝氏17度左右，冬暖夏涼、相當舒適。秋芳洞的觀光路線長達約1公里，遊客能於這個大自然耗時3億年打造出來的驚人鐘乳石洞中，充分體驗到滿溢著神秘感的氛圍。
- 【菜香亭和服體驗】化身櫻花妹！在室內和庭園拍美美照，體驗日本獨特的氛圍，真的是不虛此行啊。樂天女孩大力推薦「一定要來山口市一定要到此一遊嘍」。
- 【元乃隅神社】CNN列為最美麗景點之一。共有123座鳥居穿梭其中，宛如置身於仙境。底層登上坡道再回頭眺望，會看到藍色的大海隔紅色的鳥居相輔相成，十分動人。
- 【角島大橋】人氣電影廣告拍攝地。筆直的大橋橫架在蔚藍的大海之上，搭配著遠方翠綠的角島，以及漂浮在大橋旁的小島，這絕妙的組合，彷彿一幅構圖完美的風景畫。

第01天

桃園國際機場 / 福岡國際空港 → 東洋第一座跨海大橋：關門大橋 ~ 關門海峽海底人行道 → 下關唐戶市場 → 狐狸的足跡·湯田溫泉

符號表示：★表含門票 ◎表下車參觀 未標示者表行車經過

「**山口縣**」位於日本本州南端，南面臨瀨戶內海，與九州之間隔著關門海峽相望。山口縣除了擁有眾多令人驚嘆的景點之外，也有「政治縣」的別稱，日本歷代首相中如伊藤博文、佐藤榮作、安倍晉三等都是出身山口縣；在歷史上，山口縣地區的「長州藩」更是於幕末時期相當活躍的雄藩。

「**山口縣**」可說是日本的絕景聖地，被譽為「必去絕景」的角島大橋、CNN選為日本最美31景的「元乃隅神社」、日本三大鐘乳洞「秋芳洞」等，都在山口縣！

這趟旅行特別安排山口縣必訪景點、必吃美食的絕景之旅！

◎**關門大橋**：橫跨日本九州與本州間狹長海峽的日本三大漩渦聞名處。離水面61公尺、橋長1068公尺的關門大橋完工於1973年，為東洋當時第一長的大吊橋。跨越湍急的洋流關門海峽，是一座造型、外觀優美的大橋，沿路風景美不勝收。

◎**關門海底隧道**：是日本亦是全世界第一條海底隧道。全長3461公尺，其中位於海底部份共780公尺，是除了關門大橋之外另一個連接九州與本州之間的通路，我們特別安排您以散步的方式走一段海底隧道橫跨兩縣，親身經歷難得的體驗。

◎**唐戶市場**：是下關河豚卸貨直販的市場。這裡海產品的食物以新鮮著稱。特別是新鮮素材所製作的生魚片最為有名。下關的河豚和老頭魚的捕魚量為日本最高，而價格是物美價廉不若東京築地市場般昂貴。

★**今晚安排宿泊：白狐之湯(湯田溫泉)**。相傳有隻受了傷的白狐，每天都來池邊泡腳，窺見此情景的和尚覺得奇怪就汲起池裡的水，發現池水是溫熱的，於是再試著挖掘，溫泉便源源不絕地湧出。因為是白狐所發現的，故稱為白狐之湯。泉質鹼性無色透明的溫泉，可緩解下列症狀：神經痛、肌肉疼痛、關節痛、五十肩、運動麻痺、肌肉僵硬、跌打損傷、扭傷、慢性消化疾病、痔瘡、手腳冰冷等。此外，高鹼性 (ph9.14) 的湯田溫泉具有清潔效果，使肌膚光滑柔嫩的效果也相當值得期待。

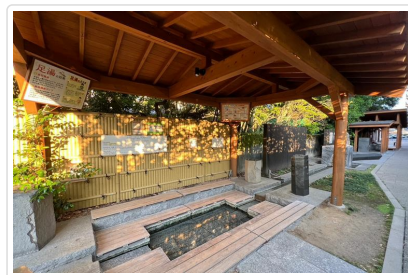

🍴 **餐食** 早餐：機上精緻套餐 午餐：下關名物：河豚料理御膳 ¥3000 晚餐：溫泉旅館內會席料理或自助餐

🏠 **住宿** HOTEL松政或湯田溫泉 常盤西之雅或湯田溫泉龜福或同級

第02天

宿泊飯店 → 化身櫻花妹！* 菜香亭和服體驗 → 午餐特別安排~岩國市山賊燒→ 人氣景點~雲林寺 → 聯合國世界遺產~萩城下町巡禮 → 萩源泉之宿

符號表示：★表含門票 ◎表下車參觀 未標示者表行車經過

◎【**山口市菜香亭**】位於有著豐富歷史遺產的山口市。菜香亭由第1代老闆齋藤幸兵衛在距今大約140年前創業，創業之初是1家料亭（日本傳統高級料理餐廳）。齋藤先生手藝絕佳，曾在明治天皇視察山口縣時擔任御廚。料亭菜香亭自創業之後，120年來都以「山口的迎賓館」之姿，招待許許多多的名人，包括初代總理大臣伊藤博文與財政界、文化界人士等。這座歷史悠久的料亭結束營業後，移築復原至現址，現在做為市民交流的空間使用。裡面掛著伊藤博文、安倍晉三等山口縣出身的總理大臣與田中角榮等歷史名人的匾額。每個人書寫的文字都展現出其個性，十分有趣。★**特別安排*和服體驗**。在室內和庭園拍美美照，體驗日本獨特的氛圍，真的是不虛此行啊。

★**午餐特別安排~位於山口縣東邊的岩國市山區，有一處在地無人不知無人不曉的知名景點——「いろり山賊」**。傳說因為此處曾經出現過山賊，故以此為主題開設餐廳。一年四季飄散的旗幟與紅燈籠能體驗滿滿的祭典風情。大口品嚐知名的山賊燒燻雞腿、相當於2

碗白飯的山賊燒飯糰，是當地人最愛也最具特色的料理。

◎**近年以「貓寺」聞名、成為人氣景點的「雲林寺」** 位於歷史悠久的萩市。相傳江戶時代的家臣長井元房因追隨藩主殉死，他的愛貓守在墓前49天後也隨之去世，後人便將貓供奉於寺院中，被視為忠義之貓。來到雲林寺，首先就可以在入口的山門看到巨大的貓咪木雕，境內更有大大小小的招財貓雕像，遊客可自由進入本堂參拜，裡頭擺設著琳瑯滿目的貓咪掛畫、貓咪雜貨，還設有「貓部屋」，陳列著數量驚人的貓咪相關收藏品、漫畫，可說是名副其實的貓奴必訪聖地！

◎**整座城市就是博物館！「山口縣萩市」**。「萩城」是幕末長州藩的行政中心，由初代藩主毛利輝元於1604年所建造。後經拆除，至今僅存城牆遺跡，但其周邊形成的城下町則保留了昔日風貌，包括古代的武士宅邸、官員故居、傳統庭園等，名列為聯合國世界遺產。走入萩城城下町，可欣賞沿途400年前古色古香的白牆黑瓦建築，感受濃濃的幕末氛圍。

★**今晚安排宿泊：萩溫泉之宿**。萩市可放眼日本海景、歷史悠久的傳統日式旅館。



🍽️ **餐食** 早餐：飯店內用 午餐：山賊燒御膳 ¥ 3000 晚餐：溫泉旅館內會席料理或自助餐

🏠 **住宿** 萩燒之宿千春樂或萩觀光HOTEL或萩本陣或同級

第03天

宿泊飯店 → 日本名水百選之一～別府弁天池 → 日本最大喀斯特地形～秋吉台高地·特別天然紀念物～秋芳洞·亞洲最大鐘乳石洞(黃金柱、百枚皿) → 長門湯本溫泉鄉

符號表示：★表含門票 ◎表下車參觀 未標示者表行車經過

◎**「別府弁天池」** 位於別府嚴島神社境內，是一座湧泉形成的清澈池塘，水質呈現相當美麗的鈷藍色，更因此被列為日本名水百選之一。相傳古代曾有位當地耆老因水源不足而苦惱，某天受到夢境指引，建造了一座名為弁天財的神像，自此便開始有源源不絕的泉水湧出。據說飲用泉水能保佑長壽、財富運。

◎**「秋吉台」** 地上總面積約54平方公里的秋吉台盆狀台地，是日本最大規模的喀斯特地形，形成於約3億年前，珊瑚礁因板塊移動被擠壓到地面上後，在地殼運動中逐漸形成了山體，後經雨水不斷侵蝕形成的地形，散佈著各種形態的石灰溶岩，在碧綠的高原上冒出來無數的石灰岩柱、石灰坑、石灰坑集中的石灰盆等，在圓形的秋吉台喀斯特瞭望台上可以眺望到秋吉台的全景，親眼見證大自然的力量。每到11月中旬～12月上旬的「草紅葉」是最受歡迎的季節，在廣闊的山坡上拍照，更有一股秋天的蕭瑟之美。

★**日本數一數二的大型鍾乳洞「秋芳洞」** 位於秋吉台國定公園的地下100公尺，與岩手縣「龍泉洞」、高知縣的「龍河洞」並稱日本三大鍾乳洞。總長約8.9公里，其中開放觀光的路段則約1公里，洞內一整年都是大約17度左右的涼爽天氣，即使夏天時也建議帶件薄外套前來參訪。耗費30萬年歲月塑造而成的大自然藝術品，如佔地廣大的千疊敷、有洞內富士之稱的廣庭、看似許多盤子並排在一起的『百枚皿』及高約145公尺的『黃金柱』，還有小型的石灰岩梯田等，大自然創造的奇幻景觀令人矚目。短短的一公里卻讓人一路讚嘆不已。

今晚安排宿泊：長門湯本溫泉鄉。是山口縣最古老、擁有600年歷史的「神授之湯」，呈鹼性的泉值，能使肌膚柔滑溫潤，被譽為美肌之湯。與湯田溫泉、依山溫泉、川棚溫泉被合稱為「防長四湯」，為山口縣內較具有歷史的溫泉區。江戶時代的毛利藩藩主也把這裡當作療養之地，數百年來一直是重要的溫泉勝地。

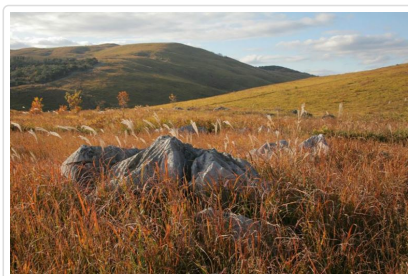

🍽️ **餐食** 早餐：飯店內用 午餐：陶阪燒料理御膳 ¥ 3000 晚餐：溫泉旅館內會席料理或自助餐

🏠 **住宿** 大谷山莊或玉仙閣或同級

第04天

宿泊飯店 → CNN列為最美麗景點之一 * 元乃隅神社 → 人氣電影廣告拍攝地 * 角島大橋日劇 → AEON MALL永旺夢樂城 八幡東 → 北九州市飯店

◎【**元乃隅神社**】 位於傍山傍海，保佑交通安全、生意興隆等。神社的鳥居隧道，上下層共有123座鳥居總共花費了10年修建，穿梭其中，宛如置身於仙境。從底層登上坡道後，再回頭眺望，會看到藍色的大海與紅色的鳥居相輔相成，十分動人。元乃隅稻成神社之所以人氣鼎沸，不僅僅是靠著它美麗的景色，這裡的香火錢箱也是獨樹一幟。

◎【**角島大橋**】 角島大橋於2000年11月3日開放通行。筆直的大橋橫架在蔚藍的大海之上，搭配著遠方翠綠的角島，以及漂浮在大橋旁的小島，這絕妙的組合，彷彿一幅構圖完美的風景畫。因此許多汽車廣告、日劇場景常常可以看到它的身影。

◎【**AEON MALL**】 日本最有名的購物商場之一AEON，在日本是既普遍又特別的存在，萬種風情讓人流連不已。在大型店鋪中設有專門店一條街，匯集了大約40~200間專門店，裡面應有盡有，舉凡日式藥妝店、平價超市、電器、美食，還有日本的國民品牌等等，只要您想要的這裡都找的到，來到這千萬別錯過這個購物的好機會。



🍴 **餐食** 早餐：飯店內用 午餐：山口名物瓦片蕎麥麵+鰻魚茶泡飯御膳 ¥3000 晚餐：門司名物海鮮燒咖哩御膳 ¥3000
 🏠 **住宿** PREMIER HOTEL MOJIKO或JR九州STATION HOTEL小倉或小倉麗嘉或同級

第05天

宿泊飯店 → 福岡國際空港 / 桃園國際機場

於導遊約定時間地點集合後，搭乘專車前往 **福岡國際空港**，搭乘豪華客機返回台北，結束了豐富的 **山口縣北九州之旅**。

註1：本行程將依當地實際狀況由當團導遊做小幅度順序調整，保證行程會全部走完，不便之處，尚祈鑒諒。

註2：行程表中列明之住宿順序僅為先行提供給貴賓參考，請依當團行前說明會公佈之正確資料為準。



🍴 **餐食** 早餐：飯店內用 午餐：機上精緻套餐 晚餐：溫暖的家
 🏠 **住宿** 甜蜜的家

■ 旅遊注意事項

親愛的鳳凰貴賓，您好！

感謝您與鳳凰旅遊一起共享旅行世界的樂趣！為了旅途順暢及維護您的權益，我們竭誠建議您詳閱下列注意事，以便利您充分享受一趟快樂之旅。

一、 出入境

1. 請依約定的集合時間、地點，於**班機起飛前二小時**攜帶行李及相關證件至指定航空公司團體櫃檯，向領隊或送機人員辦理報到，完成搭機 (check in) 及出境手續 (提醒您，部分航空公司與旺季期間則須於班機起飛前三小時集合)。
2. 托運行李請備堅固耐用者為佳，需備鎖，以每人交運一件 (限重20公斤以內或依各家航空公司規定)，以及一件輕便隨身行李自帶為原則 (隨身行李不可超過：長56x寬36x高23公分)。
3. 目前大部分航空公司均規定行李托運須自行辦理check in手續，亦請旅客自行保留行李收據。

4. 貨幣：超過等值美金1萬元現金者，應報明海關登記；人民幣限額為兩萬元；新台幣以6萬元為限，如所帶之新台幣超過限額時，應在出境前事先向中央銀行申請核准，持憑查驗放行，超額部份未經核准，不准攜出。

如結匯是購買美金旅行支票，請務必結匯後立刻在支票左上角簽名欄簽名，下面的簽名欄則待支付款項時再簽名。建議您可另外用一張紙記下每張支票號碼，每用掉一張則劃掉一個號碼，並保留購買旅行支票時的存根，以便萬一遺失時可迅速辦理掛失補發。

(如有最新公告，依財政部關稅局公告為主)

二、海關

1. 旅客返國可免稅攜帶香煙一條、酒一瓶，及少量自用香水或禮物。
2. 禁止攜帶各種肉類、植物、蔬菜及不良刊物入、出境。
3. 毒品、槍械、彈藥，未經主管機關許可，禁止攜帶入、出境。
4. 銼刀、指甲剪、水果刀請置於大行李箱內托運（否則過關時將會沒收）。
5. 保育類野生動物及其產製品，如未取得許可文件就帶回國或郵寄，依法將以走私論罪，敬請旅客留意。
6. 購買非保育類野生動植物產製品時，亦應向廠商索取海關許可證明，因各國管制辦法不同，攜帶此類物品常會造成入、出境的麻煩。
7. 不接受他人托帶物品，以免在海關檢查時遭無妄之災。
8. 任何團員若有私帶私貨之嫌，領隊有權拒絕隨團報關，以免影響其他團員通關手續(權益)。
9. 出入境不能攜帶超過報關金額（可參考一.出入境第4點）。
10. 海關查驗行李時應予配合，超額物品應誠實申報。
11. 出發前應檢查自己的證件是否過期，證件包括護照及當地簽證等。

◎ 特別注意！民航局安檢規定：

1. 旅客隨身攜帶之液體、膠狀及噴霧類物品容器，其體積不得超過100毫升。
2. 所有液體、膠狀及噴霧類物品容器均應裝於不超過1公升且可重複密封之透明塑膠袋內，所有容器裝於塑膠袋內時，塑膠袋應可完全密封，並且每名旅客限制攜帶1個，於通過安檢線時由檢查人員目視檢查。
3. 旅客攜帶旅行中所必要、但未符合前述限量規定之嬰兒奶粉(牛奶)、嬰兒食品、藥物、糖尿病或其他醫療所需之液體、膠狀及噴霧類物品，經向安全檢查人員申報並獲得同意後即可攜帶。
4. 出境或過境(轉機)旅客在機場管制區或前段航程於機艙內購買、或取得前述物品可隨身攜帶上機，但需包裝於經籤封防止調包及顯示有效購買證明之塑膠袋內。
5. 為使安檢線之X光檢查儀有效檢查，前述塑膠袋應與其它手提行李、外套或手提電腦分開通過X光檢查。

航空站出境服務台24小時聯絡電話

- 第一航廈 (03) 398-2143~4
 - 第二航廈 (03) 398-3274、(03) 398-3294
- 臺灣桃園國際機場

◎ 美加地區特別注意事項

自2008年5月5日起，美加境內托運行李之規定將有變動，凡購買經濟艙機票及兌換里程獎勵之經濟艙機票，**可免費托運一件行李**，第二件托運行李則須酌收美金25元。

美國聯邦運輸安全署 (TSA) 發布以下航空旅遊注意事項：

1. 各類的液態或凝膠狀物品(包括飲料、洗髮精、防曬油、乳液、牙膏和髮膠等等)禁止攜帶上機，必需放置在托運行李中。但嬰幼兒食品及有醫生處方之必備藥物不在此限。
2. 儘量減少隨身攜帶的行李。
3. 至少在飛機起飛前三個小時到達機場。
4. 安檢後在候機處所購買的飲料，必需在登機前喝完，安檢人員會在登機門進行抽檢。
5. 與TSA安檢人員及航空公司人員充分配合，提高警覺，若有看到行徑可疑之人或事，向有關單位報告。

*出國旅客可瀏覽美國聯邦安全署 (TSA) 的網站www.tsa.gov，得知最新相關規定。

三、食

1. 早餐一般以自助餐為主，可任意取用，但以適量為宜。
2. 午餐及晚餐以中、西餐以及風味特色餐搭配（不含飲料），盡量安排多樣化。
3. 於餐廳用餐時，請勿飲用自己所攜帶的酒類及飲料。
4. 若安排在中國餐廳用餐，因各大城市之中國餐廳，受限於材料來源及烹調方式，實在無法與國內相比較，若無法盡善盡美，敬請見諒！
5. 飲食有特殊需要者，如吃素或不吃牛肉，請在旅遊行前說明會時告知，以便事先預訂（因機上無法臨時準備）。

四、衣

1. 衣著及鞋子以輕便舒適為原則。
2. 冬天服裝以保暖又便於穿脫為原則，同時請備厚毛襪、圍巾、手套等禦寒裝備。
3. 如遇下雪或極地地區，因雪地反光甚強，請備墨鏡護眼，並攜帶面霜、護脣膏等，以防凍傷。

五、住

1. 團體旅遊住宿，一般以二人一室為原則，如欲住單人房則須增繳單人房價差。
2. 一般飯店內不提供牙膏、牙刷、毛巾等私人用品，且基於衛生理由，敬請自行攜帶。
3. 房內如有煮具與茶包、咖啡包，多為免費供應，但冰箱內之任何東西則需付費。
4. 在浴缸內淋浴時，請務必拉起浴簾並將其放於浴缸內，以防濺濕地板。
5. 貴重要物品請放置飯店保險箱內，如隨身攜帶，切勿離手。
6. 住宿飯店請隨時加扣安全鎖，並勿將衣物披在燈上或在床上抽煙，聽到警報器時，請由緊急出口迅速離開。
7. 提醒您全球各地因響應環保而實施「公共區域禁菸」的國家越來越多，飯店房間內亦列為禁止吸菸場所，在此提醒您請勿在飯店公共區域或客房內吸菸，以免誤觸當地法規而遭受高額罰款。
8. 游泳池未開放時間，請勿擅自入池，並切記勿單獨入池。
9. 夜間或自由活動時間自行外出，請告知領隊或團友。

六、交通及行程

1. 搭乘飛機時，請隨時扣緊安全帶，以免亂流影響安全。
2. 搭車時請勿任意更換座位，頭、手勿伸出窗外，上下車請注意來車。
3. 搭乘纜車時，請依序上下，聽從工作人員指揮。
4. 出國旅遊期間，下車或於旅館外出時，貴重物品(護照、金錢、相機、攝影機、沿途新購物品)。請勿置於車上及房間內。
5. 出國旅遊期間，請勿將護照交給他人保管(包括領隊或當地導遊)。要求統一保管時，亦請您回絕。
6. 隨團體參觀時請緊隨團體行動，不單獨行動。
7. 出門在外特別注意安全，切記財不露白，平時財物分開放置，購物時也不應當眾掏出大把鈔票點數。
8. 遵守領隊所宣布的觀光區、餐廳、飯店、遊樂設施等各種場所的注意事項。
9. 旅遊活動安全等級以品保協會評定之危險標準為依據，品保協會未評定者，則由本公司自行評定；身體狀況不佳、孕婦、幼兒及患有心臟病、高血壓、氣管疾病等貴賓，請自行斟酌個人身體狀況，請勿勉強參加。
10. 本公司未提供的自費活動項目，建議您不要參加。若因自行參加而導致意外發生時，本公司恕不負責。
11. 正常旅遊時間外所有客人要求領隊帶領之額外活動，若發生任何意外時，本公司及領隊恕不負責。
12. 搭乘船隻請務必穿著救生衣，搭乘快艇請扶緊坐穩，勿任意移動。
13. 行走雪地及陡峭之路，請小心謹慎。
14. 團體行進中一切以團隊精神為主，暫時需要犧牲一些個人自由、凡事以團體為優先並相互合作、幫助、發揮團隊精神，若有服務不周之處，敬請不吝賜教，並求改進，謝謝！

外交部緊急聯絡中心設有「旅外國人急難救助全球免付費專線」800-0885-0885目前可適用歐、美、日、韓、澳洲等22個國家或地區，並印製有「旅外國人急難救助卡」，可至機場服務台自由取用或至外交部網站下載

七、保險

再次感謝您的支持，參加本公司所承辦的團體旅遊。自2023年5月1日起，為參團旅客投保【責任保險】金額提高至新台幣500萬元，【意外醫療實支實付】為新台幣20萬元(均已超過旅行業管理規則第五十三條規定的200萬元，意外醫療亦已超過交通部觀光局規定的實支實付新台幣10萬元)。唯15歲以下、70歲以上之旅客，與《以台灣為母港出發的郵輪航程》的部分，保險公司只接受最高保額為兩百萬，敬請知悉與理解。以及綜合旅行社的八千萬履約責任險。另外，**觀光局在「國外定型化旅遊契約書」第九條第五款中規定，旅行社有告知旅客自行投保旅行平安保險之義務**。因此，為了您的權益，特別提醒每一位參加團體的貴賓，不要忘了自行投保旅遊平安險，或洽詢您的服務人員相關問題。

■ 旅遊實用資訊

日本旅遊

- 一、**電壓**：日本家庭電壓為100伏特。各大城市的主要飯店都有100伏特及220伏特的電源插座，一般只能插入雙腳插頭。
- 二、**時差**：比台灣時間快一小時。
- 三、**匯率**：單位：¥日圓
 - 1.匯率：1日圓=約0.21台幣(匯率隨時變動，以上僅供參考，[查詢](#))
 - 2.在國際機場的兌換處或各大銀行及觀光飯店都可兌換貨幣
 - 3.旅行支票在銀行兌換比較方便，一般商店和餐廳幾乎無法使用旅行支票。
 - 4.機場兌換處營業時間為06:30~23:00，銀行的營業時間：星期一至五09:00~15:00，星期六、日和公共假期都關閉。
- 四、**如何撥打國際電話**
 - 1.從日本打電話回台灣：001010+886+台灣城市區域碼+對方電話號碼
 - 2.從台灣打電話到日本：002+81+當地區域碼+對方電話號碼
※請注意，區域碼不加0，如台北市的區域碼是02，撥的時候只需撥2即可；同理撥打對方的行動電話時前面的0不用加。
 - 3.市內電話：日本到處都有公用電話，特別是在車站和商業區周圍，共分紅、黃、粉紅和綠四種顏色。

打公共電話可使用10日圓和100日圓的硬幣以及電話卡。市內電話費為每分鐘10日圓，使用預付電話卡是最方便的方法。

4. 電話卡：有500日圓和1,000日圓兩種，1,000日圓的電話卡可打105次10日圓的電話，大部分的電話亭裡設有電話卡自動售卡機，便利店和車站小賣店亦有販售，在風景名勝地區亦出售有製作精美的紀念電話卡，雖然價錢會較貴、且所含的單位也較少，但可收藏。

五、季節氣候

1. 日本的氣候屬於溫帶海洋性氣候，北端位於亞寒帶，而最南端屬於亞熱帶，大部分地區的雨季約在6月中旬至7月中旬，降雨量比其他時期多。春、秋兩季氣候較為涼爽，需穿外套和薄毛衣。夏季炎熱，以短袖運動服裝等輕便衣著為主。冬季寒冷，需攜帶輕便大衣、保暖外套或厚毛衣等。

* 春季【3-5月】夏季【6-8月】秋季【9-11月】冬季【12-2月】

■ 住宿飯店資訊

* 提醒您全球各地因響應環保而實施「公共區域禁菸」的國家越來越多，飯店房間內亦列為禁止吸菸場所，在此提醒您請勿在飯店公共區域或客房內吸菸，以免誤觸當地法規而遭受高額罰款。

本團飯店尚在確認中，我們將隨時為您提供最新資訊，謝謝!!

■ 航班資訊

再次提醒**護照自帶**的貴賓，請在前往機場與團體集合出發前，請再次檢查是否已經攜帶**您的護照或簽證等相關旅行文件**..等，並請提早或準時抵達機場集合，以便協助您辦理Check-in手續。

■ 鳳凰再次叮嚀貴賓~旅遊安全的注意事項

出國旅遊已經是台灣旅客從事休閒的主要活動之一，鳳凰旅遊非常榮幸能在此趟行程為貴賓提供服務，但是，基於維護貴賓的旅遊安全，希望您能耐心與仔細閱讀我們以下的叮嚀，任何疑問也請隨時洽詢隨團服務的領隊或導遊，謝謝!

根據旅遊醫學專業醫師的建議：

1. 懷孕婦女、年長者、行動不便，慢性病患者如心臟病血管疾病、肺及呼吸疾病、腎臟病及尿毒症、痛風及高尿酸血症、糖尿病及高血壓病患者，及癌症患者或健康狀況不佳者，參團出國旅遊時，一定要有親友隨行照料（尤其是行動不便者）；並在行程出發前主動告知旅行社，以便旅行社能在行程中、儘量協助安排相關事宜。
2. 慢性疾病患者請記得在行程出發前做好個人用藥的準備，例如：攜帶足夠的藥物量，以及英文處方箋（含：藥物名稱、劑量及用法）；尤其是長途飛行的旅程中，貴賓一定要將相關藥品及醫師處方箋放在隨身行李，請勿只放在大行李箱內。
3. 基於旅遊安全考量，請貴賓自行酌量身體狀況，是否能夠參加具刺激性或危險性的活動，並請務必提醒領隊或導遊個人的病史，（刺激性活動如：高原、高山旅遊、浮潛、潛水、衝浪及相關水上活動、泛舟、滑雪、高空彈跳..等）。
4. 相當受到喜愛的泡湯活動，並不是人人都合適喔!尤其是泡湯時，因為溫度急遽的變化容易引起身體不適，請貴賓斟酌。想泡湯的貴賓，提醒您泡湯前先作暖身運動，下池時速度放緩、由手、腳尖、腿、腰、身體至全身，每次泡湯以10~15分鐘為宜，最多不要超過2次，泡湯後需補充水分。

鳳凰再次叮嚀：

提醒貴賓隨時留意自身的健康外，若有任何身體不適，請務必在第一時間通知隨團服務的領隊或導遊；參加各項活動前，也請務必仔細聆聽領隊或導遊的安全須知宣導及規定，並請遵守。

*基於旅遊安全考量，貴賓有義務告知您的身體狀況，若因貴賓未告知或隱瞞，則表示旅客願意自行承擔一切責任。

■ 出國旅遊攜帶物品核對表

旅遊文件資料		
<input type="checkbox"/> 護照 (出國日起六個月以上效期)	<input type="checkbox"/> 簽證	<input type="checkbox"/> 出境證
<input type="checkbox"/> 機票	<input type="checkbox"/> 旅遊行程手冊	<input type="checkbox"/> 各地旅遊參考資料
<input type="checkbox"/> 外幣零用金	<input type="checkbox"/> 信用卡	<input type="checkbox"/> 記事本
<input type="checkbox"/> 名片 (旅客自行斟酌)	<input type="checkbox"/> 親友聯絡地址、電話	

衣物用品

<input type="checkbox"/> 西裝、洋裝、領帶	<input type="checkbox"/> 襯衫、休閒服、夾克	<input type="checkbox"/> 毛衣、風衣、長褲
<input type="checkbox"/> 襪子、手帕、內衣褲	<input type="checkbox"/> 便鞋、平底鞋、拖鞋	<input type="checkbox"/> 睡衣褲
<input type="checkbox"/> 防寒衣物 (帽子、手套、圍巾)	<input type="checkbox"/> 游具(泳衣、泳帽、蛙鏡)	<input type="checkbox"/> 摺傘或輕便雨衣
<input type="checkbox"/> 太陽眼鏡、防曬乳液	<input type="checkbox"/> 遮陽帽	

個人用品

<input type="checkbox"/> 梳子、髮油	<input type="checkbox"/> 刮鬍刀、刮鬍膏(請放入托運行李箱)	<input type="checkbox"/> 化妝品、面紙、面霜、面膜
<input type="checkbox"/> 牙刷、牙膏、洗面乳、沐浴乳、洗髮精	<input type="checkbox"/> 水壺	<input type="checkbox"/> 吹風機
<input type="checkbox"/> 針線、備用釦	<input type="checkbox"/> 指甲刀、水果刀(請放入托運行李箱)	<input type="checkbox"/> 轉換插頭、變壓器

其他

<input type="checkbox"/> 個人自用應急藥品 (慢性病英文處方箋)	<input type="checkbox"/> 零食	<input type="checkbox"/> 紀念品
<input type="checkbox"/> 親友請託購物品清單	<input type="checkbox"/> 休閒雜誌	<input type="checkbox"/> 筆

Have a nice trip 旅途愉快