



Tour Member Handbook
旅客手冊



團 號： JPN200410
行程名稱： 櫻與雪深旅行～東北一目千本櫻、藏王雪牆、大內宿、成田山老街6天
(四晚溫泉飯店)限定
集合時間：
胸 牌：
領 隊：
送機人員： 沈昆毅先生 (0986242434)

*再次提醒**護照自帶**的貴賓，請在前往機場與團體集合出發前，請再次檢查是否已經攜帶**您的護照或簽證等相關旅行文件**..等，並請提早或準時抵達機場，以便協助您辦理Check-in手續。

■ 行程內容

櫻與雪深旅行～東北一目千本櫻、藏王雪牆、大內宿、成田山老街6天(四晚溫泉飯店)限定

* 行程特色

1. 造訪雄偉壯觀的溪谷：日光國立公園龍王峽。
2. 大內宿：被日本政府評定「重要傳統建造物群保存地區」，和岐阜縣的白川鄉、京都的美山町在日本並稱茅屋之里。

3. 鶴之城：日本百選名城之一，又稱會津若松城，也是日本國內唯一一座使用赤瓦的古城堡。
4. 東北人氣賞櫻名所：喜多方日中線紀念枝垂櫻、米澤城跡松岬公園、櫻花百選：鶴之城、白石川堤防一目千本櫻。
5. 日本三景之一的松島遊船、五大堂。
6. 眺望奧之細道山寺。
7. 特別安排一日千本櫻+櫻花樹下享用美味日式便當。
8. 安排住宿四晚溫泉旅館。

★櫻花之盛開，取決於氣溫之變化，本行程乃根據日本有關賞櫻情報所提供之參考資料而作成，如遊覽期間因氣候之變化而未能看到盛開之櫻花，敬請見諒！

第01天

桃園國際機場 - 東京成田空港 - 鬼怒川溫泉

符號表示：★表含門票 ◎表下車參觀 未標示者表行車經過

本日集合於桃園國際機場，由本公司專業領隊協辦搭機手續之後，搭機飛往日本東京成田空港。抵達後，隨即展開日本之旅。

鬼怒川溫泉鄉：位於日光國立公園的鬼怒川川治溫泉，位處於屬火山帶的山岳地區，周圍滿佈自然形成的湖沼、瀑布和溪谷，點綴風景，為關東代表的溫泉，泉質呈鹼性的單純泉，神經痛、筋肉、關節痛的多種療效，對燙傷療效特別好。

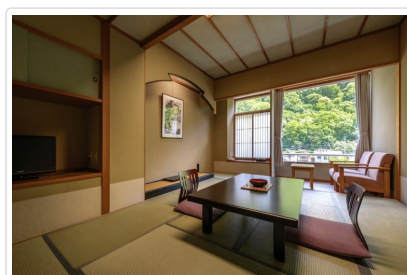

- 🍴 餐食 早餐：X 午餐：機上享用 晚餐：飯店內會席料理 或 和洋式百匯自助餐
- 🏠 住宿 鬼怒川PLAZA HOTEL或鬼怒川一心館或鬼怒川PARK HOTELS或同級

第02天

鬼怒川溫泉 - 鬼怒橋岩大吊橋 - 龍王峽 - 五十里湖 - 塔之峯 - 大內宿 - 飯店

符號表示：★表含門票 ◎表下車參觀 未標示者表行車經過

- ◎【鬼怒橋岩大吊橋】是鬼怒川溫泉街和鬼怒川橋岩間的步道專用吊橋約有140m的，橋岩是聳立在鬼怒川溪谷上超過70m的巨岩，形狀猶如戰鬥中使用的盾牌而得名。您可在此凝聽鬼怒川的清流聲，感受美景與大自然的心跳聲。
- ◎【龍王峽】位於川治溫泉與鬼怒川溫泉之間的雄偉壯觀的溪谷，是約二千萬年前海底火山活動噴出的火山岩。河畔設有行人道，可供徒步旅行，觀賞天然風光，長約3公里，兩岸奇岩峻石，形似蛟龍翻滾於山澗，景色雄渾壯觀，搭配瀑布、鐵橋，景緻相當優美。
- ◎【五十里湖】位於湯西川溫泉附近，利用男鹿川修建出的人造湖，因為位於距離江戶日本橋五十英里的地方，所以人們起名為五十里湖，周圍環繞著大自然，您可以欣賞到令人放鬆的美景。
- ◎【塔之峯】是福島縣南會津郡的景點。是由大川衝擊而成的溪谷，被指定為日本天然紀念物。峯在當地方言裡是懸崖的意思。岩石被流水侵蝕形成了塔的形狀，因此而得名塔之峯。也有另一種觀點認為，塔之峯是在100萬年前已經形成
- ◎【大內宿】曾經是以會津西街道車站為中心而形成的村落，在明治初期沿大川開關的國道通車為止，這裡是個相當繁榮的城鎮。沿著大內宿街道走，仍可看到約40間的茅草屋保留著當時的模樣。這個地區已被指定為國家重要傳統建築物保存地區，大內宿也完整保存了昔日村落的古樸景致，讓來到這裡的旅人們，走在這安靜的街道上，也能感受時光倒流的懷舊氣息。

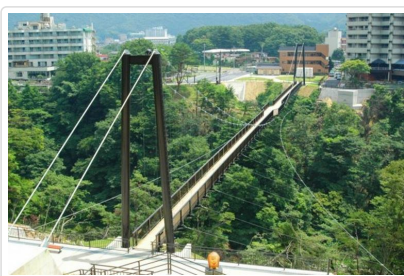

- 🍴 餐食 早餐：飯店內用 午餐：日式風味定食 晚餐：飯店迎賓豐盛自助餐

第03天

飯店 - 會津若松城(鶴城)日本櫻花百選(4月中旬~4月下旬) - 喜多方日中線紀念枝垂櫻步道(4月上旬~4月中旬) - 米澤城跡松岬公園(上杉神社)(4月中旬~4月下旬) - 山寺 - 飯店

符號表示：★表含門票 ◎表下車參觀 未標示者表行車經過

★【會津若松城】又名鶴城這是建於西元1384年，有六百多年的歷史。明治維新之初，發生了一場幕府與保皇派之間的激戰，城堡焚毀，直至西元1965年重建，外觀造型優美有如白鶴展翅，遊人如織。此城在德川幕府結束後、明治天皇初期，東北地方忠於德川幕府的武士們，在此與明治政府的軍隊發生激烈的戰爭；若松城是日臺近代有名的歷史舞台，此城本身造型有如白鶴展翅般，因此有『鶴城』之稱。

◎【喜多方日中線紀念枝垂櫻步道】喜多方日中線紀念枝垂櫻步道，是福島喜多方地區最有人氣的賞枝垂櫻景點。廢棄的舊鐵道日中線遺址改建為全長三公里的單車、人行步道，兩排栽種著千株紅枝垂櫻。

◎【米澤城跡松岬公園】是市民遊憩休閒場所，當春天櫻花來臨時，周圍護城河兩旁的櫻花盛開，百花爭艷，和園內經色橋樑在水面的倒映非常美麗。

◎【上杉神社】是米沢藩的藩祖，是祭祀戰國時期武將的代表之一，也是文武雙全的上杉謙信的神社。米沢遺留著多處和上杉家有關的歷史遺跡，據說能受到上杉謙信「開運招福·諸愿成就」的祝福。

◎【山寺】眺望遠處的寶珠山崖及立石寺（又稱山寺），宛如一幅中國山水潑墨畫，雅緻的日式庭院裏，古色古香的民家草木染館、和風甘香舍、果子工房...等等，提供遊客們多樣的選擇，是一座適合從容漫步、靜觀四季自然變化的天地。

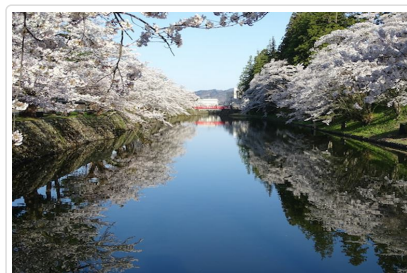

🍴 飲食 早餐：飯店內用 午餐：東北鄉土料理 晚餐：飯店內會席料理或百匯自助餐

🏠 住宿 天童飯店或HOTEL瀧之湯或同級

第04天

飯店 - 藏王Eco line 雪牆散策 - 宮城藏王木芥子館 - 瑞巖寺 - 松島遊船 - 飯店

符號表示：★表含門票 ◎表下車參觀 未標示者表行車經過

◎【藏王Eco line 雪牆散策】只有春天才看的到，美麗又壯觀的「雪之迴廊」在開通前，冬季期間沿線封鎖藏王ECO-LINE，鳳凰旅遊搶先限定日期4月11日~4月14日，可優先觀賞堆積成牆的「雪之迴廊」。

◎【宮城藏王木芥子館】位於遠刈田溫泉的「宮城藏王木芥子館」裡可以體驗彩繪木芥子。木芥子是一種木製人偶玩具。從江戶時代末期起，被當成泡湯客的紀念品販售。一起來挑戰看看，製作世界上獨一無二的木芥子吧！

◎【瑞巖寺】位於日本三景之松島的臨濟宗寺院。全名為松島青龍山瑞巖圓福禪寺。它是828年奉行淳和天皇的詔書而創建的。跨越了悠久的歷史的它，在戰國時代（1467 - 1590年）末期被火燒成了一片廢墟，從此便衰退了。據說到了江戶時代（1603—1868年），伊達政宗花費4年的時間，在1609年完成了修復。現存的建築物是進入明治時期後，由明治天皇修復的。本堂、禦成玄關、庫裡，及回廊都被指定為國寶，禦成門、中門，及太鼓圍牆，都被指定為國家的重要文化財產。

◎【松島】位於松島灣內的小島，因為景色絕美，是日本著名的「日本三景之一」，另外兩個絕景指的是「天橋立」和「宮島」。松島面臨松島灣，海岸線彎曲多變，海灣內有許多大大小小的島嶼，日本人俗稱之為「八百八島」，或許是因為這些峭立的小島上有松，所以此地稱為松島。松島的海岸景觀壯闊無比，碧波萬頃，極盡視覺之美，各小島又極富詩情畫意；★【搭乘遊船】是觀光松島最佳的選擇，您可一邊欣賞松島的美景一邊餵食可愛的海鷗，樂趣無窮。冬季期間雪白的景色將讓您體驗不同的風情。

夜晚住宿於：[新水戶屋飯店](#)，位於被稱為仙台內庭的秋保溫泉鄉，環繞於四季風景優美的大自然。在此可遠離都市的喧囂，度過悠閒舒適的時光。

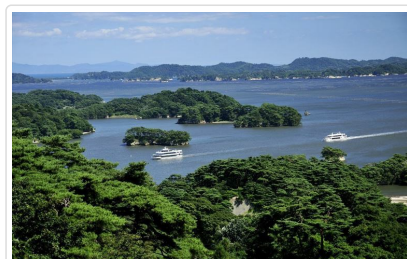
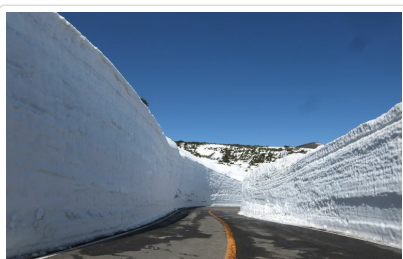

🍴 餐食 早餐：飯店內用 午餐：鄉土風味餐 晚餐：飯店內會席料理或自助餐

🏠 住宿 新水戶屋或同級

第05天

飯店 - 白石川堤防 - 目千本櫻(鳳凰旅遊特別安排：櫻花樹下享用美味日式便當) - 搭乘新幹線(郡山車站~東京車站) - 日本第一大城東京都

符號表示：★表含門票 ◎表下車參觀 未標示者表行車經過

◎【白石川堤防一目千本櫻】綿延八公里長，流經大河原町的白石川堤是東北春天賞櫻名勝，這裡種植有1200棵的櫻花樹葉染吉櫻，櫻花綻放時，除了可以觀賞白石川優美的景致外，還有機會遠眺殘雪未融的藏至連峰。

(鳳凰旅遊特別安排：櫻花樹下享用美味日式便當)，讓您體驗在地日本人的賞櫻盛況。

享用完美味午餐後，搭乘新幹線至日本第一大城東京，您可利用傍晚時刻好好體驗熱鬧的東京都，享受自由活動時間。



🍴 餐食 早餐：飯店內用 午餐：日式便當 晚餐：為逛街方便請自理

🏠 住宿 新高輪格蘭王子大飯店或希爾頓東京台場或HOTEL METROPOLITAN 池袋或東京巨蛋或同級

第06天

飯店 - 成田山新勝寺+老街巡禮—AEON MALL—成田空港—桃園國際機場

符號表示：★表含門票 ◎表下車參觀 未標示者表行車經過

◎【成田山新勝寺】，於940年(天慶3年)開山，為真言宗智山派的大本山，正尊是弘法大師親自敬刻的不動明王。開山以來廣泛受到人們的信仰，每年有一千多萬人前來參拜。寺院內有大鯉魚悠然遊動的大庭園、書道美術館、歷史博物館、佛教圖書館等。

【成田山老街】，乃江戶、大正、昭和時期老木屋唐破風切妻造斜阪鰻魚羊羹櫻步道千年古剎、關東地區除夕初詣最人氣之地。濃濃的純和風氛圍相當值得參訪。和風建築的家屋鱗比櫛次地一間挨著一間，走在裡面彷彿穿越時光，來到了舊時的日本！隨處都可以邊走邊吃的特色小吃等等。

接著前往成田空港附近的◎【AEON MALL】逛街購物，於約定時間集合後前往成田空港辦理登機手續，搭機回國結束此趟難忘之旅！



🍴 餐食 早餐：飯店內用 午餐：發現金每人¥1500 晚餐：機上享用

🏠 住宿 甜蜜的家或同級

📌 旅遊注意事項

親愛的鳳凰貴賓，您好！

感謝您與鳳凰旅遊一起共享旅行世界的樂趣！為了旅途順暢及維護您的權益，我們竭誠建議您詳閱下列注意事項，以便利您充分享受一趟

一、 出入境

1. 請依約定的集合時間、地點，於**班機起飛前二小時**攜帶行李及相關證件至指定航空公司團體櫃檯，向領隊或送機人員辦理報到，完成搭機（check in）及出境手續（提醒您，部分航空公司與旺季期間則須於班機起飛前三小時集合）。
2. 托運行李請備堅固耐用者為佳，需備鎖，以每人交運一件（限重20公斤以內或依各家航空公司規定），以及一件輕便隨身行李自帶為原則（隨身行李不可超過：長56x寬36x高23公分）。
3. 目前大部分航空公司均規定行李托運須自行辦理check in手續，亦請旅客自行保留行李收據。
4. 貨幣：超過等值美金1萬元現金者，應報明海關登記；人民幣限額為兩萬元；新台幣以6萬元為限，如所帶之新台幣超過限額時，應在出境前事先向中央銀行申請核准，持憑查驗放行，超額部份未經核准，不准攜出。

如結匯是購買美金旅行支票，請務必結匯後立刻在支票左上角簽名欄簽名，下面的簽名欄則待支付款項時再簽名。建議您可另外用一張紙記下每張支票號碼，每用掉一張則劃掉一個號碼，並保留購買旅行支票時的存根，以便萬一遺失時可迅速辦理掛失補發。

（如有最新公告，依財政部關稅局公告為主）

二、海關

1. 旅客返國可免稅攜帶香煙一條、酒一瓶，及少量自用香水或禮物。
2. 禁止攜帶各種肉類、植物、蔬菜及不良刊物入、出境。
3. 毒品、槍械、彈藥，未經主管機關許可，禁止攜帶入、出境。
4. 銼刀、指甲剪、水果刀請置於大行李箱內托運（否則過關時將會沒收）。
5. 保育類野生動物及其產製品，如未取得許可文件就帶回國或郵寄，依法將以走私論罪，敬請旅客留意。
6. 購買非保育類野生動植物產製品時，亦應向廠商索取海關許可證明，因各國管制辦法不同，攜帶此類物品常會造成入、出境的麻煩。
7. 不接受他人托帶物品，以免在海關檢查時遭無妄之災。
8. 任何團員若有私帶私貨之嫌，領隊有權拒絕隨團報關，以免影響其他團員通關手續(權益)。
9. 出入境不能攜帶超過報關金額（可參考一.出入境第4點）。
10. 海關查驗行李時應予配合，超額物品應誠實申報。
11. 出發前應檢查自己的證件是否過期，證件包括護照及當地簽證等。

◎ 特別注意！民航局安檢規定：

1. 旅客隨身攜帶之液體、膠狀及噴霧類物品容器，其體積不得超過100毫升。
2. 所有液體、膠狀及噴霧類物品容器均應裝於不超過1公升且可重複密封之透明塑膠袋內，所有容器裝於塑膠袋內時，塑膠袋應可完全密封，並且每名旅客限制攜帶1個，於通過安檢線時由檢查人員目視檢查。
3. 旅客攜帶旅行中所必要、但未符合前述限量規定之嬰兒奶粉(牛奶)、嬰兒食品、藥物、糖尿病或其他醫療所需之液體、膠狀及噴霧類物品，經向安全檢查人員申報並獲得同意後即可攜帶。
4. 出境或過境(轉機)旅客在機場管制區或前段航程於機艙內購買、或取得前述物品可隨身攜帶上機，但需包裝於經籤封防止調包及顯示有效購買證明之塑膠袋內。
5. 為使安檢線之X光檢查儀有效檢查，前述塑膠袋應與其他手提行李、外套或手提電腦分開通過X光檢查。

航空站出境服務台24小時聯絡電話

- 第一航廈 (03) 398-2143~4
 - 第二航廈 (03) 398-3274、(03) 398-3294
- 臺灣桃園國際機場

◎ 美加地區特別注意事項

自2008年5月5日起，美加境內托運行李之規定將有變動，凡購買經濟艙機票及兌換里程獎勵之經濟艙機票，**可免費托運一件行李**，第二件托運行李則須酌收美金25元。

美國聯邦運輸安全署 (TSA) 發布以下航空旅遊注意事項：

1. 各類的液態或凝膠狀物品(包括飲料、洗髮精、防曬油、乳液、牙膏和髮膠等等)禁止攜帶上機，必需放置在托運行李中。但嬰幼兒食品及有醫生處方之必備藥物不在此限。
2. 儘量減少隨身攜帶的行李。
3. 至少在飛機起飛前三個小時到達機場。
4. 安檢後在候機處所購買的飲料，必需在登機前喝完，安檢人員會在登機門進行抽檢。
5. 與TSA安檢人員及航空公司人員充分配合，提高警覺，若有看到行徑可疑之人或事，向有關單位報告。

*出國旅客可瀏覽美國聯邦安全署 (TSA) 的網站www.tsa.gov，得知最新相關規定。

三、食

1. 早餐一般以自助餐為主，可任意取用，但以適量為宜。
2. 午餐及晚餐以中、西餐以及風味特色餐搭配（不含飲料），盡量安排多樣化。

3. 於餐廳用餐時，請勿飲用自己所攜帶的酒類及飲料。
4. 若安排在中國餐廳用餐，因各大城市之中國餐廳，受限於材料來源及烹調方式，實在無法與國內相比較，若無法盡善盡美，敬請見諒！
5. 飲食有特殊需要者，如吃素或不吃牛肉，請在旅遊行前說明會時告知，以便事先預訂（因機上無法臨時準備）。

四、衣

1. 衣著及鞋子以輕便舒適為原則。
2. 冬天服裝以保暖又便於穿脫為原則，同時請備厚毛襪、圍巾、手套等禦寒裝備。
3. 如遇下雪或極地地區，因雪地反光甚強，請備墨鏡護眼，並攜帶面霜、護脣膏等，以防凍傷。

五、住

1. 團體旅遊住宿，一般以二人一室為原則，如欲住單人房則須增繳單人房價差。
2. 一般飯店內不提供牙膏、牙刷、毛巾等私人用品，且基於衛生理由，敬請自行攜帶。
3. 房內如有煮具與茶包、咖啡包，多為免費供應，但冰箱內之任何東西則需付費。
4. 在浴缸內淋浴時，請務必拉起浴簾並將其放於浴缸內，以防濺濕地板。
5. 貴重物品請放置飯店保險箱內，如隨身攜帶，切勿離手。
6. 住宿飯店請隨時加扣安全鎖，並勿將衣物披在燈上或在床上抽煙，聽到警報器時，請由緊急出口迅速離開。
7. 提醒您全球各地因響應環保而實施「公共區域禁菸」的國家越來越多，飯店房間內亦列為禁止吸菸場所，在此提醒您請勿在飯店公共區域或客房內吸菸，以免誤觸當地法規而遭受高額罰款。
8. 游泳池未開放時間，請勿擅自入池，並切記勿單獨入池。
9. 夜間或自由活動時間自行外出，請告知領隊或團友。

六、交通及行程

1. 搭乘飛機時，請隨時扣緊安全帶，以免亂流影響安全。
2. 搭車時請勿任意更換座位，頭、手勿伸出窗外，上下車請注意來車。
3. 搭乘纜車時，請依序上下，聽從工作人員指揮。
4. 出國旅遊期間，下車或於旅館外出時，貴重物品（護照、金錢、相機、攝影機、沿途新購物品）。請勿置於車上及房間內。
5. 出國旅遊期間，請勿將護照交給他人保管(包括領隊或當地導遊)。要求統一保管時，亦請您回絕。
6. 隨團體參觀時請緊隨團體行動，不單獨行動。
7. 出門在外特別注意安全，切記財不露白，平時財物分開放置，購物時也不應當眾掏出大把鈔票點數。
8. 遵守領隊所宣布的觀光區、餐廳、飯店、遊樂設施等各種場所的注意事項。
9. 旅遊活動安全等級以品保協會評定之危險標準為依據，品保協會未評定者，則由本公司自行評定；身體狀況不佳、孕婦、幼兒及患有心臟病、高血壓、氣管疾病等貴賓，請自行斟酌個人身體狀況，請勿勉強參加。
10. 本公司未提供的自費活動項目，建議您不要參加。若因自行參加而導致意外發生時，本公司恕不負責。
11. 正常旅遊時間外所有客人要求領隊帶領之額外活動，若發生任何意外時，本公司及領隊恕不負責。
12. 搭乘船隻請務必穿著救生衣，搭乘快艇請扶緊坐穩，勿任意移動。
13. 行走雪地及陡峭之路，請小心謹慎。
14. 團體行進中一切以團隊精神為主，暫時需要犧牲一些個人自由、凡事以團隊為優先並相互合作、幫助、發揮團隊精神，若有服務不周之處，敬請不吝賜教，並求改進，謝謝！

外交部緊急聯絡中心設有「旅外國人急難救助全球免付費專線」800-0885-0885目前可適用歐、美、日、韓、澳洲等22個國家或地區，並印製有「旅外國人急難救助卡」，可至機場服務台自由取用或至外交部網站下載

七、保險

再次感謝您的支持，參加本公司所承辦的團體旅遊。自2023年5月1日起，為參團旅客投保【責任保險】金額提高至新台幣500萬元，【意外醫療實支實付】為新台幣20萬元（均已超過旅行業管理規則第五十三條規定的200萬元，意外醫療亦已超過交通部觀光局規定的實支實付新台幣10萬元）。唯15歲以下、70歲以上之旅客，與《以台灣為母港出發的郵輪航程》的部分，保險公司只接受最高保額為兩百萬，敬請知悉與理解。以及綜合旅行社的八千萬履約責任險。另外，**觀光局在「國外定型化旅遊契約書」第九條第五款中規定，旅行社有告知旅客自行投保旅行平安保險之義務**。因此，為了您的權益，特別提醒每一位參加團體的貴賓，不要忘了自行投保旅遊平安險，或洽詢您的服務人員相關問題。

■ 旅遊實用資訊

日本旅遊

- 一、**電壓**：日本家庭電壓為100伏特。各大城市的主要飯店都有100伏特及220伏特的電源插座，一般只能插入雙腳插頭。
- 二、**時差**：比台灣時間快一小時。
- 三、**匯率**：單位：¥日圓
 - 1.匯率：1日圓=約0.21台幣(匯率隨時變動，以上僅供參考，[查詢](#))
 - 2.在國際機場的兌換處或各大銀行及觀光飯店都可兌換貨幣

3.旅行支票在銀行兌換比較方便，一般商店和餐廳幾乎無法使用旅行支票。

4.機場兌換處營業時間為06：30～23：00，銀行的營業時間：星期一至五09：00～15：00，星期六、日和公共假期都關閉。

四、如何撥打國際電話

1.從日本打電話回台灣：001010+886+台灣城市區域碼+對方電話號碼

2.從台灣打電話到日本：002+81+當地區域碼+對方電話號碼

※請注意，區域碼不加0，如台北市的區域碼是02，撥的時候只需撥2即可；同理撥打對方的行動電話時前面的0不用加。

3.市內電話：日本到處都有公用電話，特別是在車站和商業區周圍，共分紅、黃、粉紅和綠四種顏色。

打公共電話可使用10日圓和100日圓的硬幣以及電話卡。市內電話費為每分鐘10日圓，使用預付電話卡是最方便的方法。

4.電話卡：有500日圓和1,000日圓兩種，1,000日圓的電話卡可打105次10日圓的電話，大部分的電話亭裡設有電話卡自動售卡機，便利店和車站小賣店亦有販售，在風景名勝地區亦出售有製作精美的紀念電話卡，雖然價錢會較貴，且所含的單位也較少，但可收藏。

五、季節氣候

1.日本的氣候屬於溫帶海洋性氣候，北端位於亞寒帶，而最南端屬於亞熱帶，大部分地區的雨季約在6月中旬至7月中旬，降雨量比其他時期多。春、秋兩季氣候較為涼爽，需穿外套和薄毛衣。夏季炎熱，以短袖運動服裝等輕便衣著為主。冬季寒冷，需攜帶輕便大衣、保暖外套或厚毛衣等。

* 春季【3-5月】夏季【6-8月】秋季【9-11月】冬季【12-2月】

韓國旅遊實用資訊

一、電壓：100V-220V

二、時差：韓國較台灣快1小時（台灣時間+1小時）

三、匯率：1美元約=1000韓幣；1台幣約=35韓幣。（匯率浮動僅供參考）

四、如何撥打電話

* 韓國手機系統與台灣不同（CDMA），如有需要請旅客逕行租用手機。

五、氣候：

韓國四季分明，有多種氣候類型；由於位在東亞季風帶，夏季炎熱潮濕，冬季漫長，乾燥而寒冷。

3-5月氣候溫暖但風有點大，平均溫度約攝氏4度，可穿輕便一點的夾克或毛衣。

6-8月氣候甚熱又乾燥，平均溫度約攝氏26度，可穿短袖襯衫及輕便的褲子與裙子。

9-11月秋季氣候涼爽，平均溫度約攝氏11度，可穿夾克等較輕便的衣物。

12-2月冬季氣候寒冷但有三寒四暖的特色，平均溫度約攝氏0度，應穿著厚夾克、毛衣、圍巾、手套、衛生衣褲。

* 冬天滑雪特別注意：請準備防滑鞋子及雪地上防紫外線太陽眼鏡。韓國乾燥會有觸電的現象，請準備乳液。

六、其他

1.韓國對金飾、金錶、項鍊...等金質物品，管制嚴格，如非必要儘量少帶，避免通關手續繁雜，而影響旅遊行程。

2.攜帶用品：牙刷、牙膏、拖鞋、香皂、洗髮精、及個人習慣性藥品。

3.飯店內行李托運、整理房間等服務人員小費約1000韓幣。

■ 住宿飯店資訊

* 提醒您全球各地因響應環保而實施「公共區域禁菸」的國家越來越多，飯店房間內亦列為禁止吸菸場所，在此提醒您請勿在飯店公共區域或客房內吸菸，以免誤觸當地法規而遭受高額罰款。

本團飯店尚在確認中,我們將隨時為您提供最新資訊,謝謝!!

■ 航班資訊

再次提醒**護照自帶**的貴賓，請在前往機場與團體集合出發前，請再次檢查是否已經攜帶**您的護照或簽證等相關旅行文件**..等，並請提早或準時抵達機場集合，以便協助您辦理Check-in手續。

■ 鳳凰再次叮嚀貴賓~旅遊安全的注意事項

出國旅遊已經是台灣旅客從事休閒的主要活動之一，鳳凰旅遊非常榮幸能在此趟行程為貴賓提供服務，但是，基於維護貴賓的旅遊安全，希望您能耐心與仔細閱讀我們以下的叮嚀，任何疑問也請隨時洽詢隨團服務的領隊或導遊，謝謝!

根據旅遊醫學專業醫師的建議：

1. 懷孕婦女、年長者、行動不便、慢性病患者如心臟病血管疾病、肺及呼吸疾病、腎臟病及尿毒症、痛風及高尿酸血症、糖尿病及高血壓病患者，及癌症患者或健康狀況不佳者，參團出國旅遊時，一定要有親友隨行照料（尤其是行動不便者）；並在行程出發

前主動告知旅行社，以便旅行社能在行程中、儘量協助安排相關事宜。

- 慢性疾病患者請記得在行程出發前做好個人用藥的準備，例如：攜帶足夠的藥物量，以及英文處方箋（含：藥物名稱、劑量及用法）；尤其是長途飛行的旅程中，貴賓一定要將相關藥品及醫師處方箋放在隨身行李，請勿只放在大行李箱內。
- 基於旅遊安全考量，請貴賓自行酌量身體狀況，是否能夠參加具刺激性或危險性的活動，並請務必提醒領隊或導遊個人的病史，（刺激性活動如：高原、高山旅遊、浮潛、潛水、衝浪及相關水上活動、泛舟、滑雪、高空彈跳..等）。
- 相當受到喜愛的泡湯活動，並不是人人都合適喔！尤其是泡湯時，因為溫度急遽的變化容易引起身體不適，請貴賓斟酌。想泡湯的貴賓，提醒您泡湯前先作暖身運動，下池時速度放緩、由手、腳尖、腿、腰、身體至全身，每次泡湯以10~15分鐘為宜，最多不要超過2次，泡湯後需補充水分。

鳳凰再次叮嚀：

提醒貴賓隨時留意自身的健康外，若有任何身體不適，請務必在第一時間通知隨團服務的領隊或導遊；參加各項活動前，也請務必仔細聆聽領隊或導遊的安全須知宣導及規定，並請遵守。

*基於旅遊安全考量，貴賓有義務告知您的身體狀況，若因貴賓未告知或隱瞞，則表示旅客願意自行承擔一切責任。

■ 出國旅遊攜帶物品核對表

旅遊文件資料		
<input type="checkbox"/> 護照 (出國日起六個月以上效期)	<input type="checkbox"/> 簽證	<input type="checkbox"/> 出境證
<input type="checkbox"/> 機票	<input type="checkbox"/> 旅遊行程手冊	<input type="checkbox"/> 各地旅遊參考資料
<input type="checkbox"/> 外幣零用金	<input type="checkbox"/> 信用卡	<input type="checkbox"/> 記事本
<input type="checkbox"/> 名片 (旅客自行斟酌)	<input type="checkbox"/> 親友聯絡地址、電話	
衣物用品		
<input type="checkbox"/> 西裝、洋裝、領帶	<input type="checkbox"/> 襯衫、休閒服、夾克	<input type="checkbox"/> 毛衣、風衣、長褲
<input type="checkbox"/> 襪子、手帕、內衣褲	<input type="checkbox"/> 便鞋、平底鞋、拖鞋	<input type="checkbox"/> 睡衣褲
<input type="checkbox"/> 防寒衣物 (帽子、手套、圍巾)	<input type="checkbox"/> 游具 (泳衣、泳帽、蛙鏡)	<input type="checkbox"/> 摺傘或輕便雨衣
<input type="checkbox"/> 太陽眼鏡、防曬乳液	<input type="checkbox"/> 遮陽帽	
個人用品		
<input type="checkbox"/> 梳子、髮油	<input type="checkbox"/> 刮鬍刀、刮鬍膏 (請放入托運行李箱)	<input type="checkbox"/> 化妝品、面紙、面霜、面膜
<input type="checkbox"/> 牙刷、牙膏、洗面乳、沐浴乳、洗髮精	<input type="checkbox"/> 水壺	<input type="checkbox"/> 吹風機
<input type="checkbox"/> 針線、備用釦	<input type="checkbox"/> 指甲刀、水果刀 (請放入托運行李箱)	<input type="checkbox"/> 轉換插頭、變壓器
其他		
<input type="checkbox"/> 個人自用應急藥品 (慢性病英文處方箋)	<input type="checkbox"/> 零食	<input type="checkbox"/> 紀念品
<input type="checkbox"/> 親友請託購物清單	<input type="checkbox"/> 休閒雜誌	<input type="checkbox"/> 筆

Have a nice trip 旅途愉快