



Tour Member Handbook
旅客手冊



團 號： JPN241222A
行程名稱： 東北超值遊 5 日》小岩井彩燈秀・銀山溫泉散策・秋田內陸鐵道・生剝男鹿半島・3 溫泉饗宴
集合時間：
胸 牌：
領 隊：
送機人員： 沈昆毅先生 (0986242434)

*再次提醒**護照自帶**的貴賓，請在前往機場與團體集合出發前，請再次檢查是否已經攜帶**您的護照或簽證等相關旅行文件**..等，並請提早或準時抵達機場，以便協助您辦理Check-in手續。

■ 行程內容

東北超值遊 5 日》小岩井彩燈秀・銀山溫泉散策・秋田內陸鐵道・生剝男鹿半島・3 溫泉饗宴

* 行程特色

魅力東北 | 秋田

◆集中了許多最美的景點及以充滿日本獨特風情、並擁有多種泉質及天然秘湯的秘境盛地。

◆秋田所擁有的國家指定重要無形民俗文化財的數量在日本居於首位。除了許多保留著日本原始風情的大自然風景及充滿懷舊情調的街市景觀外，全日本有名的祭典「竿燈祭」「生剝鬼節」等活動顯現出日本最古老的傳統文化。另、純樸美味的鄉土料理「烤米棒」「比內地雞」以及家喻戶曉的日本三大烏龍麵「稻庭烏龍麵」也出自於此。

- 《男鹿半島》是生剝的起源和傳承地。被指定為日本國家重要的無形民族文化遺產。
- 《金蛇水神社》金運UP！東北金運能量點，具千年歷史的神社。據說此神社在祈求財運及生意興隆相當靈驗。
- 《東光酒藏》戰國名將上杉謙信家族御用~400年歷史，東北最大規模的酒造資料館見學及日本酒試飲。
- 《角館・武家屋敷群》陸奧的小京都。
- 《田澤湖》日本最深湖泊>黃金辰子姬女神像。
- 《銀山溫泉》阿信的故鄉・宮崎駿動畫「神隱少女」大正時代氛圍街道散策。
- 《松島・五大堂》日本三景。
- 《仙台一番街》或《AEON購物廣場》各式藥妝、電器、伴手禮..琳瑯滿目的特色小物，等著您來挖寶。

第01天

台北(桃園國際機場) / 日本東北(秋田空港)→男鹿半島~秋田代表性的民俗活動・世界無形文化遺產《男鹿生剝館》・《男鹿真山傳承館》→東北秘湯・秋田療效溫泉

符號表示：★表含門票 ◎表下車參觀 未標示者表行車經過

今早集合於 **桃園國際機場**，搭乘 **台灣虎航直飛包機前往日本東北—秋田空港**。

■【**秋田**】位處日本本州島東北地方。特別是農業稻米種植非常發達，因有「秋田美酒」而稱為酒之國度；森林資源豐富，秋田杉樹被稱為「日本三大美杉」，用秋田杉樹製作的塗漆家具銷往日本各地。秋田縣也以美人聞名，日本三大美人當中，秋田美人也被日本人公認排名第一。。

★【**男鹿生剝館**】是生剝的起源和傳承地。生剝最初是當地人信仰的福神，每年會挨家挨戶到訪住戶，為民眾除災解惡帶來豐收和吉祥。男鹿半島的幾乎整個區域都會在大年夜舉行生剝儀式。同時也被指定為日本國家重要的無形民族文化遺產。館內保存有男鹿市內各地實際使用過的150件各式的生剝面具。這裡不僅傳承生剝的歷史，還設有可以實際體驗生剝的場所，可以穿著生剝服裝拍照留念。

★【**男鹿真山傳承館**】建築物本身是茅草屋頂的傳統民房，主要建築與馬廄連成一氣，呈L字型拐彎排列，又名「曲家」。民房能感受到往昔生活型態，感覺「生剝鬼」隨時可能出現。首先在有圍爐裡的榻榻米房間裡聽取有關生剝鬼文化的說明後，表演正式開始！生剝鬼會在房間裡走來走去，大吼「壞小孩在哪裡」，「愛哭的小孩在哪裡」，一邊在榻榻米上用力跺腳，震撼力十足。。

★**今晚宿泊溫泉旅館**：泉水量豐富，最具吸引力的便是其富含的成分。泉質屬於「氯化鈉泉」的泉水，其成分富含近似海水的食鹽，具有易保溫不易冷卻的特點。據說這種泉質能讓身體從內而外暖活起來，自古便深受喜愛。。



男鹿半島

秋田縣的秋田縣有最長的秋田縣男鹿市，因為著名的「生剝鬼」而聞名。這裡有秋田縣的秋田縣男鹿市，因為著名的「生剝鬼」而聞名。這裡有秋田縣的秋田縣男鹿市，因為著名的「生剝鬼」而聞名。



🍴 **餐食** 早餐：溫暖的家 午餐：機上精緻套餐 晚餐：溫泉旅館內會席料理或外用和風料理御膳

🏠 **住宿** 男鹿觀光HOTEL或男鹿GRAND HOTEL或ルートイン グランティア秋田SPA RESORT或同級

第02天

宿泊飯店→日本東北小京都~角館《武家屋敷群》→琉璃之眼~日本最深湖泊《田澤湖》黃金辰子姬女神像→季節限定！日本東北最大規模~小岩井彩燈秀《銀河鐵道之夜》大型主題燈飾→東北溫泉鄉

符號表示：★表含門票 ◎表下車參觀 未標示者表行車經過

◎【**角館**】位於秋田縣仙北市的角館是日本重要傳統建造物群保存地區，因為保有藩政時代的武家屋敷建物，所以又名「陸奧小京都」，是江戶時代盛極一時的城下町。半徑2公里，範圍並不大，卻保存了包含武士宅邸在內的眾多古老建築物，吸引眾多日本、外籍遊客到此欣賞風情獨具的街區，是熱門觀光景點。現存的武士宅邸群整區，獲指定為日本國家重要傳統建築物群保存地區，屬於文化財產。賞櫻、新綠、楓紅、雪景...四季風情絕美。

◎【**田澤湖**】日本最深、世界第17深的湖泊。周長20公里近圓形的破火山口湖，水深423.4M，湛藍湖水透露著些許神秘感。田澤湖有一個傳說，相傳古代湖畔村落裡，出了一位絕色美女辰子姬，辰子姬憐惜自己的美貌，遂花上一百天向觀音菩薩祈求青春永駐。觀音菩薩指示辰子姬朝北方尋得泉水喝下，便能如願。不料這泉水愈喝愈渴，等到辰子姬把泉水喝乾，已經變成一條龍，只好遁入田澤湖裡，成為美麗的湖神。後來1968年為湖神辰子姬立像後，金色的美麗女神完全搶走了風采。現今田澤湖與高雄澄清湖締結為姐妹湖

・也贈送了飛翔的辰子姬銅像作為見證。

★【小岩井彩燈秀】 日本最大的畜牧農場。以雄偉的岩手山為背景，建有歷史感厚重的桶倉和牛棚，被國家登錄為有形文化財。農場著名的地標「一本櫻」，每逢春暖花開，獨自佇立在綠色的原野上，襯托著冬雪覆蓋的岩手山，景色如畫，更值得一提的是，小岩井農場同為「岩手雪祭」的活動會場之一，每年冬天都盛大舉辦「銀河農場之夜」，是全東北最大的夜間彩燈秀嘉年華。近百萬顆LED燈泡把黑夜點綴得璀璨輝煌，更以燈飾重現了最有名的「小岩井農場一本櫻」與牛舍旁的櫻花隧道，變身閃閃發亮的「銀河農場」。

註：小岩井農場冬季銀河農場之夜活動為期間限定。去年開園時間為11/18至1/18(今年尚未公告活動日期)。倘若週期間未開放或天候等...各項不可抗力因素無法入園，則退還該費用；成人及孩童佔床日幣800元(孩童不佔床、嬰兒無另外退費)。敬請理解！

★今晚宿泊：東北溫泉鄉— 由於享有得天獨厚的溫泉資源，日本人自古以來孕育出獨特的溫泉療養文化、沐浴文化和溫泉文化。除品嚐溫泉旅館內的美食佳餚之餘，還可以感受濃厚的和式待客之道。



🍴 餐食 早餐：飯店內用 午餐：秋田名物~烤米棒鍋物料理 ¥2800 晚餐：溫泉旅館內會席料理或自助餐

🏠 住宿 花卷溫泉鄉 花卷溫泉旅館或SHIZUKUISHI PRINCE HOTEL或同級

第03天

宿泊飯店→世界文化遺產《中尊寺》→日本三景《松島·五大堂》→免稅店→仙台《仙台一番街》或《仙台港三井OUTLET》樂·吃·購

符號表示：★表含門票 ◎表下車參觀 未標示者表行車經過

★【中尊寺】 是由比叡山延曆寺高僧~慈覺大師圓仁所建。2011年被聯合國教科文組織評定為世界文化遺產，是東北最大的古剎。中尊寺的堂塔當中，以「金色堂」最獨具匠心。是一座堂內外都覆蓋金箔的阿彌陀堂，內部則由象牙、寶石等裝飾而成，莊嚴而華麗。而藏經閣「贊衡藏」則收藏有3000餘件的國寶和古佛經等重要文物，繪畫、書作筆跡、工藝品等皆保存良好，被稱為是日本首屈一指的佛教美術寶庫。整座中尊寺無論是建築或是館藏，都堪稱是東北佛教藝術之最。

◎【免稅店】 自由選購致贈親友伴手禮。

◎【日本三景·松島】 是散佈在松島灣一帶260多個大小島嶼所構成島嶼群的總稱。灰白色的岩石上挺立著茂密的松樹，在此可以觀賞到日本極具代表性的海灣風貌，並因季節而產生各種美麗變化。日本著名俳句大師松尾芭蕉就曾讚歎松島為「扶桑第一絕景，可與洞庭、西湖媲美」。與宮津市『天橋立』、廣島縣『宮島』並稱為「日本三景」。

◎【松島五大堂】 具有千年的歷史，最早是在西元807年由坂上田村麻呂東征時所建，現在的建築則是西元1604年由伊達政宗所改建，是日本重要的文化財。五大堂名稱的由來，是因為比叡山延曆寺高僧~慈覺大師於西元828年以手雕不動明王為首的五大明王供奉於此，所以稱為五大堂。五大堂與外相連結的紅色橋樑~透橋(又名結緣橋)尤其特別，其板子的間隙很大，可以直接看透到下面的水，故名透橋，目的是要警惕參拜的人謹言慎行。

◎【仙台一番街】或【仙台港三井OUTLET】 購物者的天堂。各式藥妝、電器產品一應俱全，琳瑯滿目的特色小物，等著您前來挖寶。

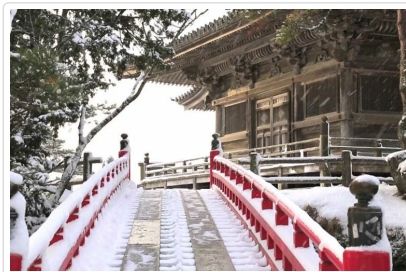

🍴 餐食 早餐：飯店內用 午餐：藤原之鄉內用陶板燒御膳 ¥3500 晚餐：方便逛街~晚餐敬請自理

🏠 住宿 三井ガーデンホテル仙台或海神之湯·仙台海濱Dormy Inn飯店或ダイワロイネットホテル仙台或仙台 COMFORT或同級

第04天

宿泊飯店→金運UP! 生意興榮、財力倍增《金蛇水神社》東北金運能量點·開運蛇紋石→日本戰國名將上杉謙信家族御用·400年歷史《東光酒藏》東北最大規模的酒造資料館見學·日本酒試飲→阿信的故鄉~宮崎駿動畫「神隱少女」發想地《銀山溫泉》大正時代的氛圍街道散策→東北溫泉鄉

◎ **【金蛇水神社】** 位於宮城縣岩沼市的金蛇水神社是一間祭祀「金蛇」且具有千年歷史的神社。是祭祀「蛇」與「水神」的神社，之所以一起祭祀，據說是因為金蛇是水神的御神體。水神「金蛇大神(水速女命)」主管財力、生命力及守護生活。由於神社中最有名的是金運提升、生意興榮、財力倍增，所以許多創業者或經營家都遠道而來神社參拜。正如其名稱所示，據說此神社在祈求財運及生意興隆方面相當靈驗。

◎ **【東光酒藏】** 創業於慶長2年(1597年)，位於米澤市上杉神社附近，被群山包圍的米澤，屬盆地地形，歷年來以上杉十五萬石的城下町聞名。豐沛的水源加上盛產的優質良米，再配以雪國米澤的嚴寒酷冬的低溫，終於釀造出了流傳400多年的美酒。「東光」這個名字可是米澤藩上杉家的御用酒造，而以此聞名「小嶋總本店」至少已傳承了23代，在幕府頒布禁酒令時，為當時少許可以被允許釀造製酒的大酒造之一。來到這裡時除了試飲東光製酒之外，還可以了解傳統釀酒的製程，也販售著各式各樣的周邊商品。館內還設置彷彿穿越時空回到明治時代酒窖的空間，別有風情。**備註:若遇東光酒藏休館日，將改前往上杉神社參觀。**

◎ **【銀山溫泉】** 位於日本東北地方山形縣山間地區的溫泉地。這條群山包圍之中的小街，17世紀時因銀礦產地而得名，已有400年的歷史。沿著銀山川溪谷而建，河岸兩旁保留完整大正至昭和時期的木造老式旅館、石板道、小橋、瓦斯燈，搭配潺潺水流，氣氛寧靜，宛如世外桃源。復古街景下的銀白冬日雪景充滿浪漫氛圍，吸引了世界各地眾多來訪的遊客朝聖之地。銀山溫泉也因風靡全世界約70國以上的人氣電視劇『阿信』的拍攝舞臺，因此被封為「阿信的故鄉」。另外，也像極了描繪並立在街邊的溫泉旅館風情的吉卜力電影『神隱少女』中的湯屋的氛圍！堪稱影迷們不容錯過的溫泉聖地。

★今晚宿泊：**東北溫泉鄉**——由於享有得天獨厚的溫泉資源，日本人自古以來孕育出獨特的溫泉療養文化、沐浴文化和溫泉文化。除品嚐溫泉旅館內的美食佳餚之餘，還可以感受濃厚的和式待客之道。

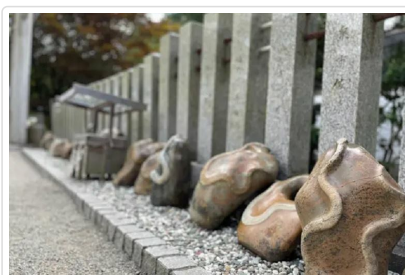

🍴 **餐食** 早餐：飯店內用 午餐：山形名物～芋煮鍋物料理 或 山形日式蕎麥麵御膳 晚餐：溫泉旅館內會席料理或自助餐
 🏠 **住宿** 大江戶溫泉物語鳴子溫泉幸雲閣或Masuya旅館或HOTEL ONIKOUBE或同級

第05天

宿泊飯店→《AEON購物廣場》→日本東北(秋田空港) / 台北(桃園國際機場)

符號表示：★表含門票 ◎表下車參觀 未標示者表行車經過

◎ **【AEON購物廣場】** AEON是日本最大的連鎖購物中心，旗下共有超過150間商場。顧及老少咸宜，商場內的店鋪全方位網羅各個年齡層所需。除了百貨精品、流行服飾、食品雜貨、藥妝日用品外，更有各地區代表性美食、伴手禮及多家美食餐廳進駐於此。

於導遊約定時間集合後，搭乘專車前往 **【秋田空港】** 搭機返回溫暖的家。敬祝 各位貴賓旅遊平安，假期愉快!!

註1：本行程將依當地實際狀況由當團導遊做小幅度順序調整，保證行程會全部走完，不便之處，尚祈鑒諒。

註2：行程表中列明之住宿順序僅為先行提供給貴賓參考，請依當團行前說明會公佈之正確資料為準。

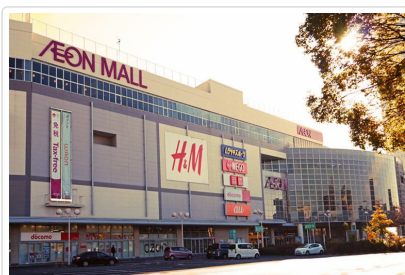

🍴 **餐食** 早餐：飯店內用 午餐：機上精緻套餐 晚餐：溫暖的家
 🏠 **住宿** 甜蜜的家

■ 旅遊注意事項

親愛的鳳凰貴賓，您好！

一、 出入境

1. 請依約定的集合時間、地點，於**班機起飛前二小時**攜帶行李及相關證件至指定航空公司團體櫃檯，向領隊或送機人員辦理報到，完成搭機（check in）及出境手續（提醒您，部分航空公司與旺季期間則須於班機起飛前三小時集合）。
2. 托運行李請備堅固耐用者為佳，需備鎖，以每人交運一件（限重20公斤以內或依各家航空公司規定），以及一件輕便隨身行李自帶為原則（隨身行李不可超過：長56x寬36x高23公分）。
3. 目前大部分航空公司均規定行李托運須自行辦理check in手續，亦請旅客自行保留行李收據。
4. 貨幣：超過等值美金1萬元現金者，應報明海關登記；人民幣限額為兩萬元；新台幣以6萬元為限，如所帶之新台幣超過限額時，應在出境前事先向中央銀行申請核准，持憑查驗放行，超額部份未經核准，不准攜出。

如結匯是購買美金旅行支票，請務必結匯後立刻在支票左上角簽名欄簽名，下面的簽名欄則待支付款項時再簽名。建議您可另外用一張紙記下每張支票號碼，每用掉一張則劃掉一個號碼，並保留購買旅行支票時的存根，以便萬一遺失時可迅速辦理掛失補發。

（如有最新公告，依財政部關稅局公告為主）

二、海關

1. 旅客返國可免稅攜帶香煙一條、酒一瓶，及少量自用香水或禮物。
2. 禁止攜帶各種肉類、植物、蔬菜及不良刊物入、出境。
3. 毒品、槍械、彈藥，未經主管機關許可，禁止攜帶入、出境。
4. 銼刀、指甲剪、水果刀請置於大行李箱內托運（否則過關時將會沒收）。
5. 保育類野生動物及其產製品，如未取得許可文件就帶回國或郵寄，依法將以走私論罪，敬請旅客留意。
6. 購買非保育類野生動植物產製品時，亦應向廠商索取海關許可證明，因各國管制辦法不同，攜帶此類物品常會造成入、出境的麻煩。
7. 不接受他人托帶物品，以免在海關檢查時遭無妄之災。
8. 任何團員若有私帶私貨之嫌，領隊有權拒絕隨團報關，以免影響其他團員通關手續(權益)。
9. 出入境不能攜帶超過報關金額（可參考一.出入境第4點）。
10. 海關查驗行李時應予配合，超額物品應誠實申報。
11. 出發前應檢查自己的證件是否過期，證件包括護照及當地簽證等。

◎ 特別注意！民航局安檢規定：

1. 旅客隨身攜帶之液體、膠狀及噴霧類物品容器，其體積不得超過100毫升。
2. 所有液體、膠狀及噴霧類物品容器均應裝於不超過1公升且可重複密封之透明塑膠袋內，所有容器裝於塑膠袋內時，塑膠袋應可完全密封，並且每名旅客限制攜帶1個，於通過安檢線時由檢查人員目視檢查。
3. 旅客攜帶旅行中所必要、但未符合前述限量規定之嬰兒奶粉(牛奶)、嬰兒食品、藥物、糖尿病或其他醫療所需之液體、膠狀及噴霧類物品，經向安全檢查人員申報並獲得同意後即可攜帶。
4. 出境或過境(轉機)旅客在機場管制區或前段航程於機艙內購買、或取得前述物品可隨身攜帶上機，但需包裝於經籤封防止調包及顯示有效購買證明之塑膠袋內。
5. 為使安檢線之X光檢查儀有效檢查，前述塑膠袋應與其他手提行李、外套或手提電腦分開通過X光檢查。

航空站出境服務台24小時聯絡電話

- 第一航廈 (03) 398-2143~4
 - 第二航廈 (03) 398-3274、(03) 398-3294
- 臺灣桃園國際機場

◎ 美加地區特別注意事項

自2008年5月5日起，美加境內托運行李之規定將有變動，凡購買經濟艙機票及兌換里程獎勵之經濟艙機票，**可免費托運一件行李**，第二件托運行李則須酌收美金25元。

美國聯邦運輸安全署 (TSA) 發布以下航空旅遊注意事項：

1. 各類的液態或凝膠狀物品(包括飲料、洗髮精、防曬油、乳液、牙膏和髮膠等等)禁止攜帶上機，必需放置在托運行李中。但嬰幼兒食品及有醫生處方之必備藥物不在此限。
2. 儘量減少隨身攜帶的行李。
3. 至少在飛機起飛前三個小時到達機場。
4. 安檢後在候機處所購買的飲料，必需在登機前喝完，安檢人員會在登機門進行抽檢。
5. 與TSA安檢人員及航空公司人員充分配合，提高警覺，若有看到行徑可疑之人或事，向有關單位報告。

*出國旅客可瀏覽美國聯邦安全署 (TSA) 的網站www.tsa.gov，得知最新相關規定。

三、食

1. 早餐一般以自助餐為主，可任意取用，但以適量為宜。

2. 午餐及晚餐以中、西餐以及風味特色餐搭配(不含飲料)，盡量安排多樣化。
3. 於餐廳用餐時，請勿飲用自己所攜帶的酒類及飲料。
4. 若安排在中國餐廳用餐，因各大城市之中國餐廳，受限於材料來源及烹調方式，實在無法與國內相比較，若無法盡善盡美，敬請見諒！
5. 飲食有特殊需要者，如吃素或不吃牛肉，請在旅遊行前說明會時告知，以便事先預訂(因機上無法臨時準備)。

四、衣

1. 衣著及鞋子以輕便舒適為原則。
2. 冬天服裝以保暖又便於穿脫為原則，同時請備厚毛襪、圍巾、手套等禦寒裝備。
3. 如遇下雪或極地地區，因雪地反光甚強，請備墨鏡護眼，並攜帶面霜、護脣膏等，以防凍傷。

五、住

1. 團體旅遊住宿，一般以二人一室為原則，如欲住單人房則須增繳單人房價差。
2. 一般飯店內不提供牙膏、牙刷、毛巾等私人用品，且基於衛生理由，敬請自行攜帶。
3. 房內如有煮具與茶包、咖啡包，多為免費供應，但冰箱內之任何東西則需付費。
4. 在浴缸內淋浴時，請務必拉起浴簾並將其放於浴缸內，以防濺濕地板。
5. 貴重要物品請放置飯店保險箱內，如隨身攜帶，切勿離手。
6. 住宿飯店請隨時加扣安全鎖，並勿將衣物披在燈上或在床上抽煙，聽到警報器時，請由緊急出口迅速離開。
7. 提醒您全球各地因響應環保而實施「公共區域禁菸」的國家越來越多，飯店房間內亦列為禁止吸菸場所，在此提醒您請勿在飯店公共區域或客房內吸菸，以免誤觸當地法規而遭受高額罰款。
8. 游泳池未開放時間，請勿擅自入池，並切記勿單獨入池。
9. 夜間或自由活動時間自行外出，請告知領隊或團友。

六、交通及行程

1. 搭乘飛機時，請隨時扣緊安全帶，以免亂流影響安全。
2. 搭車時請勿任意更換座位，頭、手勿伸出窗外，上下車請注意來車。
3. 搭乘纜車時，請依序上下，聽從工作人員指揮。
4. 出國旅遊期間，下車或於旅館外出時，貴重物品(護照、金錢、相機、攝影機、沿途新購物品)。請勿置於車上及房間內。
5. 出國旅遊期間，請勿將護照交給他人保管(包括領隊或當地導遊)。要求統一保管時，亦請您回絕。
6. 隨團體參觀時請緊隨團體行動，不單獨行動。
7. 出門在外特別注意安全，切記財不露白，平時財物分開放置，購物時也不應當眾掏出大把鈔票點數。
8. 遵守領隊所宣布的觀光區、餐廳、飯店、遊樂設施等各種場所的注意事項。
9. 旅遊活動安全等級以品保協會評定之危險標準為依據，品保協會未評定者，則由本公司自行評定；身體狀況不佳、孕婦、幼兒及患有心臟病、高血壓、氣管疾病等貴賓，請自行斟酌個人身體狀況，請勿勉強參加。
10. 本公司未提供的自費活動項目，建議您不要參加。若因自行參加而導致意外發生時，本公司恕不負責。
11. 正常旅遊時間外所有客人要求領隊帶領之額外活動，若發生任何意外時，本公司及領隊恕不負責。
12. 搭乘船隻請務必穿著救生衣，搭乘快艇請扶緊坐穩，勿任意移動。
13. 行走雪地及陡峭之路，請小心謹慎。
14. 團體行進中一切以團隊精神為主，暫時需要犧牲一些個人自由、凡事以團隊為優先並相互合作、幫助、發揮團隊精神，若有服務不周之處，敬請不吝賜教，並求改進，謝謝！

外交部緊急聯絡中心設有「旅外國人急難救助全球免付費專線」800-0885-0885目前可適用歐、美、日、韓、澳洲等22個國家或地區，並印製有「旅外國人急難救助卡」，可至機場服務台自由取用或至外交部網站下載

七、保險

再次感謝您的支持，參加本公司所承辦的團體旅遊。自2023年5月1日起，為參團旅客投保【責任保險】金額提高至新台幣500萬元，【意外醫療實支實付】為新台幣20萬元(均已超過旅行業管理規則第五十三條規定的200萬元，意外醫療亦已超過交通部觀光局規定的實支實付新台幣10萬元)。唯15歲以下、70歲以上之旅客，與《以台灣為母港出發的郵輪航程》的部分，保險公司只接受最高保額為兩百萬，敬請知悉與理解。以及綜合旅行社的八千萬履約責任險。另外，**觀光局在「國外定型化旅遊契約書」第九條第五款中規定，旅行社有告知旅客自行投保旅行平安保險之義務**。因此，為了您的權益，特別提醒每一位參加團體的貴賓，不要忘了自行投保旅遊平安險，或洽詢您的服務人員相關問題。

■ 旅遊實用資訊

日本旅遊

- 一、**電壓**：日本家庭電壓為100伏特。各大城市的主要飯店都有100伏特及220伏特的電源插座，一般只能插入雙腳插頭。
- 二、**時差**：比台灣時間快一小時。
- 三、**匯率**：單位：¥日圓
 - 1.匯率：1日圓=約0.21台幣(匯率隨時變動，以上僅供參考，[查詢](#))

2.在國際機場的兌換處或各大銀行及觀光飯店都可兌換貨幣

3.旅行支票在銀行兌換比較方便，一般商店和餐廳幾乎無法使用旅行支票。

4.機場兌換處營業時間為06：30～23：00，銀行的營業時間：星期一至五09：00～15：00，星期六、日和公共假期都關閉。

四、如何撥打國際電話

1.從日本打電話回台灣：001010+886+台灣城市區域碼+對方電話號碼

2.從台灣打電話到日本：002+81+當地區域碼+對方電話號碼

※請注意，區域碼不加0，如台北市的區域碼是02，撥的時候只需撥2即可；同理撥打對方的行動電話時前面的0不用加。

3.市內電話：日本到處都有公用電話，特別是在車站和商業區周圍，共分紅、黃、粉紅和綠四種顏色。打公共電話可使用10日圓和100日圓的硬幣以及電話卡。市內電話費為每分鐘10日圓，使用預付電話卡是最方便的方法。

4.電話卡：有500日圓和1,000日圓兩種，1,000日圓的電話卡可打105次10日圓的電話，大部分的電話亭裡設有電話卡自動售卡機，便利店和車站小賣店亦有販售，在風景名勝地區亦出售有製作精美的紀念電話卡，雖然價錢會較貴，且所含的單位也較少，但可收藏。

五、季節氣候

1.日本的氣候屬於溫帶海洋性氣候，北端位於亞寒帶，而最南端屬於亞熱帶，大部分地區的雨季約在6月中旬至7月中旬，降雨量比其他時期多。春、秋兩季氣候較為涼爽，需穿外套和薄毛衣。夏季炎熱，以短袖運動服裝等輕便衣著為主。冬季寒冷，需攜帶輕便大衣、保暖外套或厚毛衣等。

* 春季【3-5月】夏季【6-8月】秋季【9-11月】冬季【12-2月】

韓國旅遊實用資訊

一、電壓：100V-220V

二、時差：韓國較台灣快1小時（台灣時間+1小時）

三、匯率：1美元約=1000韓幣；1台幣約=35韓幣。（匯率浮動僅供參考）

四、如何撥打電話

* 韓國手機系統與台灣不同（CDMA），如有需要請旅客逕行租用手機。

五、氣候：

韓國四季分明，有多種氣候類型；由於位在東亞季風帶，夏季炎熱潮濕，冬季漫長，乾燥而寒冷。

3-5月氣候溫暖但風有點大，平均溫度約攝氏4度，可穿輕便一點的夾克或毛衣。

6-8月氣候甚熱又乾燥，平均溫度約攝氏26度，可穿短袖襯衫及輕便的褲子與裙子。

9-11月秋季氣候涼爽，平均溫度約攝氏11度，可穿夾克等較輕便的衣物。

12-2月冬季氣候寒冷但有二寒四暖的特色，平均溫度約攝氏0度，應穿著厚夾克、毛衣、圍巾、手套、衛生衣褲。

* 冬天滑雪特別注意：請準備防滑鞋子及雪地上防紫外線太陽眼鏡。韓國乾燥會有觸電的現象，請準備乳液。

六、其他

1.韓國對金飾、金錶、項鍊...等金質物品，管制嚴格，如非必要儘量少帶，避免通關手續繁雜，而影響旅遊行程。

2.攜帶用品：牙刷、牙膏、拖鞋、香皂、洗髮精、及個人習慣性藥品。

3.飯店內行李托運、整理房間等服務人員小費約1000韓幣。

■ 住宿飯店資訊

* 提醒您全球各地因響應環保而實施「公共區域禁菸」的國家越來越多，飯店房間內亦列為禁止吸菸場所，在此提醒您請勿在飯店公共區域或客房內吸菸，以免誤觸當地法規而遭受高額罰款。

本團飯店尚在確認中，我們將隨時為您提供最新資訊，謝謝!!

■ 航班資訊

再次提醒**護照自帶**的貴賓，請在前往機場與團體集合出發前，請再次檢查是否已經攜帶**您的護照或簽證等相關旅行文件**..等，並請提早或準時抵達機場集合，以便協助您辦理Check-in手續。

■ 鳳凰再次叮嚀貴賓~旅遊安全的注意事項

出國旅遊已經是台灣旅客從事休閒的主要活動之一，鳳凰旅遊非常榮幸能在此趟行程為貴賓提供服務，但是，基於維護貴賓的旅遊安全，希望您能耐心與仔細閱讀我們以下的叮嚀，任何疑問也請隨時洽詢隨團服務的領隊或導遊，謝謝!

根據旅遊醫學專業醫師的建議：

1. 懷孕婦女、年長者、行動不便、慢性病患者如心臟病血管疾病、肺及呼吸疾病、腎臟病及尿毒症、痛風及高尿酸血症、糖尿病及

高血壓病患者，及癌症患者或健康狀況不佳者，參團出國旅遊時，一定要有親友隨行照料（尤其是行動不便者）；並在行程出發前主動告知旅行社，以便旅行社能在行程中、儘量協助安排相關事宜。

- 慢性疾病患者請記得在行程出發前做好個人用藥的準備，例如：攜帶足夠的藥物量，以及英文處方箋（含：藥物名稱、劑量及用法）；尤其是長途飛行的旅程中，貴賓一定要將相關藥品及醫師處方箋放在隨身行李，請勿只放在大行李箱內。
- 基於旅遊安全考量，請貴賓自行酌量身體狀況，是否能夠參加具刺激性或危險性的活動，並請務必提醒領隊或導遊個人的病史，（刺激性活動如：高原、高山旅遊、浮潛、潛水、衝浪及相關水上活動、泛舟、滑雪、高空彈跳..等）。
- 相當受到喜愛的泡湯活動，並不是人人都合適喔！尤其是泡湯時，因為溫度急遽的變化容易引起身體不適，請貴賓斟酌。想泡湯的貴賓，提醒您泡湯前先作暖身運動，下池時速度放緩，由手、腳尖、腿、腰、身體至全身，每次泡湯以10~15分鐘為宜，最多不要超過2次，泡湯後需補充水分。

鳳凰再次叮嚀：

提醒貴賓隨時留意自身的健康外，若有任何身體不適，請務必在第一時間通知隨團服務的領隊或導遊；參加各項活動前，也請務必仔細聆聽領隊或導遊的安全須知宣導及規定，並請遵守。

*基於旅遊安全考量，貴賓有義務告知您的身體狀況，若因貴賓未告知或隱瞞，則表示旅客願意自行承擔一切責任。

■ 出國旅遊攜帶物品核對表

旅遊文件資料		
<input type="checkbox"/> 護照 (出國日起六個月以上效期)	<input type="checkbox"/> 簽證	<input type="checkbox"/> 出境證
<input type="checkbox"/> 機票	<input type="checkbox"/> 旅遊行程手冊	<input type="checkbox"/> 各地旅遊參考資料
<input type="checkbox"/> 外幣零用金	<input type="checkbox"/> 信用卡	<input type="checkbox"/> 記事本
<input type="checkbox"/> 名片 (旅客自行斟酌)	<input type="checkbox"/> 親友聯絡地址、電話	
衣物用品		
<input type="checkbox"/> 西裝、洋裝、領帶	<input type="checkbox"/> 襯衫、休閒服、夾克	<input type="checkbox"/> 毛衣、風衣、長褲
<input type="checkbox"/> 襪子、手帕、內衣褲	<input type="checkbox"/> 便鞋、平底鞋、拖鞋	<input type="checkbox"/> 睡衣褲
<input type="checkbox"/> 防寒衣物 (帽子、手套、圍巾)	<input type="checkbox"/> 游具(泳衣、泳帽、蛙鏡)	<input type="checkbox"/> 摺傘或輕便雨衣
<input type="checkbox"/> 太陽眼鏡、防曬乳液	<input type="checkbox"/> 遮陽帽	
個人用品		
<input type="checkbox"/> 梳子、髮油	<input type="checkbox"/> 刮鬍刀、刮鬍膏(請放入托運行李箱)	<input type="checkbox"/> 化妝品、面紙、面霜、面膜
<input type="checkbox"/> 牙刷、牙膏、洗面乳、沐浴乳、洗髮精	<input type="checkbox"/> 水壺	<input type="checkbox"/> 吹風機
<input type="checkbox"/> 針線、備用釦	<input type="checkbox"/> 指甲刀、水果刀(請放入托運行李箱)	<input type="checkbox"/> 轉換插頭、變壓器
其他		
<input type="checkbox"/> 個人自用應急藥品 (慢性病英文處方箋)	<input type="checkbox"/> 零食	<input type="checkbox"/> 紀念品
<input type="checkbox"/> 親友請託購物品清單	<input type="checkbox"/> 休閒雜誌	<input type="checkbox"/> 筆

Have a nice trip 旅途愉快