



Tour Member Handbook  
旅客手冊



團 號： JPN250529F  
行程名稱： 四國跳島之旅~小豆倉敷五日(岡山倉敷、小豆島、黃綬褒章懷石會席、大步危遊船)  
集合時間：  
胸 牌：  
領 隊：  
送機人員： 沈昆毅先生 (0986242434)

\*再次提醒**護照自帶**的貴賓，請在前往機場與團體集合出發前，請再次檢查是否已經攜帶**您的護照或簽證等相關旅行文件**..等，並請提早或準時抵達機場，以便協助您辦理Check-in手續。

## ■ 行程內容

### 四國跳島之旅~小豆倉敷五日(岡山倉敷、小豆島、黃綬褒章懷石會席、大步危遊船)

#### \* 行程特色

【飯店介紹-僅供參考非正式定案】

琴平櫻之抄 Sakuranoshou Kotohira Grand Hotel 琴平グランドホテル 桜の抄

琴平格蘭櫻之抄飯店是靠近「金刀比羅宮」參道附近的飯店，非常適合作為琴平町觀光的據點。在能眺望金比羅山的露天溫泉中，一邊欣賞四季美景，一邊放鬆身心，治愈參拜金刀比羅宮的疲勞。女性專用露天溫泉內有漂浮著玫瑰花瓣的「華風呂」。散發著優雅的花香、並帶有大自然溫潤觸感的玫瑰花浴池，帶給人極致奢華的入浴體驗。「華風呂」每天晚上都可享用，深受歡迎。此外還備有三溫暖等設施，可以好好地享受一番。

### 小豆島國際 小豆島國際ホテル Shodoshima International Hotel

小豆島國際飯店的所有客房都是可眺望大海的海景房。從能近距離感受海洋的大窗戶望出去，迎著海浪濺起的水花，仰望夜空中滿天的星星。泡在露天風呂中傾聽輕柔的浪聲，是至高無上的奢華。隨著時間變化萬千的瀨戶內海風景，值得細細玩味。遠離日常生活的喧囂，聆聽輕柔的浪聲，享受一段奢華的時光吧。

### 岡山全日空 ANA Crowne Plaza Okayama ANAクラウンプラザホテル岡山

飯店位於岡山市中心，距離 JR 岡山站西出口僅 2 分鐘步行路程，舒適明亮的客房提供免費 WiFi。住宿設有 3 個餐飲場所和 24 小時接待櫃台，並提供禮賓服務和外幣兌換服務。房採用舒服的米色調裝潢，搭配對比鮮明的深色木製家具和窗簾。住宿配有寬型超長床鋪、平面電視和冰箱。房內備有保險箱、睡衣和盥洗用品。

### 神戶大倉 Hotel Okura Kobe ホテルオークラ神戸

「神戶大倉飯店」是佇立在「美利堅公園」裡，35 層樓高的白色建築，飯店前方是碧藍的神戶港港灣，而後方則是四季各有不同美麗風貌的六甲山脈，飯店共有 468 間客房，簡約和優雅的空間設計，營造出溫馨舒適的住宿氛圍。房型有分為標準客房、豪華客房或是高級套房，所有客房均配有免費無線網路、液晶電視、冰箱以及附淋浴和浴缸的衛浴設備。能將色彩繽紛的浪漫港灣夜景盡收眼底，是「神戶大倉飯店」最有魅力的特色喔。

## 第 01 天

桃園機場/松山機場 – 萬翠莊 – 今治毛巾博物館 – 琴平溫泉

符號表示：★表含門票 ◎表下車參觀 未標示者表行車經過

【萬翠莊】作為舊松山藩主子孫的久松定謨伯爵別邸所興建的法國文藝復興風格西洋建築，是皇族造訪及各界名士聚會的社交場所。現在活用建築當時的華麗風貌，作為活動或展示會場利用。雖位居市中心，但卻是與喧囂隔絕的特別場所，可以感受到大正時代當時的浪漫氣氛。

【今治毛巾美術館】座落在愛媛縣今治市的朝倉地區，是全世界第一家以毛巾美術為主題的美術館。館內可參觀 120 公尺長的毛巾製作過程，以及利用精密的電腦程式與許多日本知名的畫家、動畫家等合作，所創作出的精彩作品並定期更新藝術品及畫展。毛巾美術館園區打造成歐式風格，本館的 4、5 樓為美術館，其餘樓層為毛巾和瀨戶內海特產賣場。此外在購物中心裡各式各樣顏色款式的毛巾，讓人忍不住想大肆採購，絕對會讓你逛到過癮並滿載而歸。

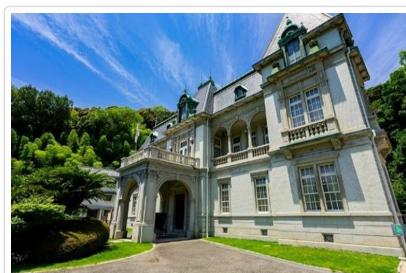

🍴 餐食 早餐：X 午餐：松山鄉土料理五志喜或日式膳食 晚餐：飯店內自助餐或宴會餐

🏠 住宿 琴平溫泉 櫻之抄'或湯元金比羅溫泉華之湯 紅梅亭或琴平溫泉 琴參閣或同級

## 第 02 天

飯店 – 大步危溪谷~遊船 – 祖谷葛籐橋 – 高松栗林公園 – 小豆島~渡輪(高松港++土庄港) – 飯店

符號表示：★表含門票 ◎表下車參觀 未標示者表行車經過

【大步危峽谷~遊船】因吉野川貫穿四國山脈而切割出令人讚嘆不已的小步危大步危峽谷自然奇景，因長年歲月的洗禮而形成獨特景緻，「步危」是用來形容大步走也危險小步走也危險的山崖之意，而峭立的岩石像刀砍斧削一般，因而有大步危之稱。「大步危峽谷遊覽船」能近距離欣賞大步危峽谷的美麗景色，您能在船上一邊聽著資深船夫講解，一邊欣賞眼前的絕佳景致，讓遊人都為之著迷。

【祖谷葛籐橋】橋長 4.5 公尺、寬 2 公尺、高 1.5 公尺，是由葛籐編造而成的，渡橋時搖搖擺擺，驚險無比，為了安全上的考量每三年將會更換一次藤葛以供遊客前遊玩觀賞，採由北至南單向通行的渡橋方式，步行時的晃動再加上橋下清晰可見的溪流令人震撼不已。

【栗林公園】號稱凌駕日本三大園之上，這座栗林公園，有七十五萬平方公尺的繪畫世界的名號！這裡擁有全日本最壯觀、像箱子形狀一樣的箱松、用石頭堆成和黑松自然長成龜鶴形狀的鶴龜松，還有大正天皇和昭和天皇親自種的手植松。春季，梅花、櫻花、杜鵑花爭芳鬥妍；夏季，池中的水蓮、花菖蒲嫵媚妖嬈；秋季，紅葉似火；一年四季的美景，讓人目不暇給。

【小豆島~渡輪】從高松港搭乘渡輪約 1 小時。有「日本地中海」之稱的小豆島。小豆島橄欖公園宮崎駿的真人版電影《魔女宅急便》場景，故事背景充滿歐陸色彩。擁有豐富大自然、眾多美景勝地及充滿魅力的景點，全年氣候溫暖，無論是小豆島橄欖公園，或是日本三大美麗溪谷之一的「寒霞溪」，都是極受歡迎的美景勝地。小豆島渡輪（高松港~土庄港），途經土?海?是流經小豆島本島跟前島之間的海峽，全長 2.5 公里，兩島之間距離最短的地方，就像是小河川一樣，所以在平成 8 年 1 月，被金氏記錄認定為世界上最狹小的海峽。



- 🍴 餐食** 早餐：飯店內用 午餐：祖谷蕎麥麵套餐或日式膳食 晚餐：飯店內自助餐或宴會餐  
**🏠 住宿** 小豆島國際飯店或小豆島Bay Resort Hotel或天空海蘆溫泉飯店或同級

## 第03天

飯店－小豆島橄欖公園－天使之路－二十四瞳映畫村－小豆島渡輪(土庄港~岡山港)－飯店

符號表示：★表含門票 ◎表下車參觀 未標示者表行車經過

**【小豆島橄欖公園】** 魔女琪琪遨遊天際~魔女宅急便~小豆島橄欖公園佔地面積3公頃，園內栽植了來自世界各地各式各樣多達19樣品種約2000棵的橄欖樹，還有希臘式的風車、廣場等，讓人有如置身於浪漫的地中海小鎮，湛藍的藍天與大海，陽光明媚的氣候，以及主角琪琪居住的白色風車屋，都能欣賞到。

**【小豆島天使之路】** 位於銀波浦內海外灘的島嶼，每天都有2次機會因潮汐在海水退潮時浮現出沙洲步道連結串起各島嶼，趁著退潮時散步穿越「天使步道」。傳說相愛的戀人牽手走過戀情會長長久久，不時可見許多祈願繪馬掛在樹枝上戀人們的山盟海誓，一同來感受浪漫的魅力!

**【二十四瞳映畫村】** 《二十四瞳》是以1928年至1946年的小豆島為舞台，主要描述年輕女教師和12個兒童交流的小說。分別於1954年和1987年兩次被拍成電影。二十四瞳映畫村是由1987年拍攝電影時使用的外景地改建而成的，有很多著名場景都是在這裏拍攝而成，不僅只有《二十四瞳》這部電影，在2010年所放映的日劇「第八日的蟬」也是以小豆島為場景所拍攝。這裡有非常真實的木結構分教場(校舍)、男老師家的房子、漁夫家的房子、茶館等，還有長年播放《二十四瞳》電影的電影院「松竹座」。另外，這裡還有依照原作者壺井榮曾經居住的部分住宅而建的「壺井榮文學館」。還可以在傳統日本房屋的商店購買紀念品。

**【小豆島~渡輪】** 從土庄港搭乘渡輪約1小時。小豆島渡輪(土庄港~岡山港)，途經土?海?是流經小豆島本島跟前島之間的海峽，全長2.5公里，兩島之間距離最短的地方，就像是小河川一樣，所以在平成8年1月，被金氏記錄認定為世界上最狹小的海峽。



- 🍴 餐食** 早餐：飯店內用 午餐：海鮮陶板燒或日式膳食 晚餐：日式風味餐  
**🏠 住宿** ANA CROWNE PLAZA 岡山或岡山GRANVIA HOTEL或同級

## 第04天

飯店-岡山後樂園－倉敷美觀地區－姫路城－飯店

符號表示：★表含門票 ◎表下車參觀 未標示者表行車經過



**【岡山後樂園】** 江戶時代岡山藩主池田綱政花費14年的時間建造，於西元1700年完成的，面積達13萬3千平方公尺。將園外的岡山城作?庭園景觀的一部分，使得整個庭園的設計具有深度感，為採借景法之池泉迴遊式庭園，整體的設計不僅只於鑑賞的功能也有修身、待客、武術鍛鍊等用途，庭中有田園、茶田、梅林等，而庭園中心的澤之池可眺望備前富士以及岡山城，視野堪稱一絕，美不勝收。

**【倉敷美觀地區】** 在江戶幕府時代為德川將軍家的領地，是由商人及專業人士所打造出來充滿書香文化氣息的一條街，路旁的楊柳樹和白壁相映而成的街道，充滿著日本傳統之美，曾在江戶時代繁榮的印象一如往昔，一排排街道還殘存著日本的歷史與文化的痕跡，可以體驗老街純樸、懷古美景，因而入選為平成百景。

**【姫路城】** 姫路城作為日本最具象徵意義，保留完整度也最完整的城堡，因為其美麗的白色漆城牆，型態優美，彷彿展翅的白鷺所以也被稱為白鷺城。自築城以來經歷廢城的危機與戰亂，所幸保留許多建築，現存的大小天守、渡櫓等8座被指定為國寶，並在1993年被指定為世界文化遺產。姫路城與熊本城及松本城同稱日本三大名城，姫路城也和松山城、和歌山城合稱日本三大連立式平山城。因為保

持著築城時的風貌，所以也被稱為「天下名城」或是「日本第一名城」。由於整座城外觀又白又美，許多古裝連續劇和古裝電影在此拍攝外景。



 **餐食** 早餐：飯店內用 午餐：涮涮鍋或日式膳食 晚餐：方便逛街,敬請自理  
 **住宿** 神戶大倉飯店或同級



## 第05天

飯店 – 神戶空港/桃園機場

符號表示：★表含門票 ◎表下車參觀 未標示者表行車經過

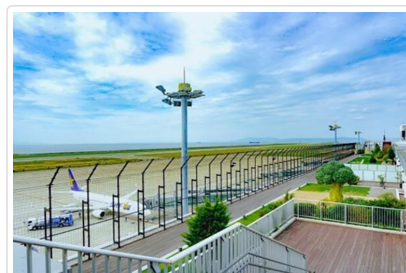
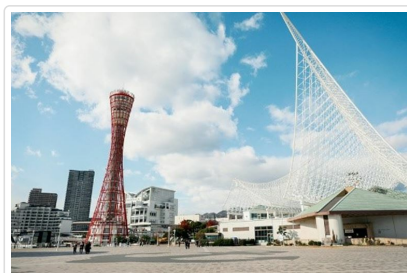
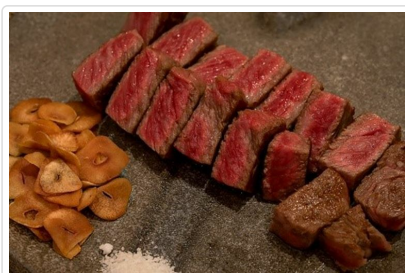
旅程結束後，沉澱一下這幾天遊玩的心情，細細回想一下在這幾天當中有那些地方、哪些景點讓您心曠神怡、回味無窮？又是哪些地方讓您流連忘返的呢？仔細回味過後，帶著笑容前往機場，準備回到您溫暖的家與親朋好友們同分享您此趟的豪華旅程。抵達機場後由本公司專業導遊協辦離境手續後，搭乘豪華客機返回台北，結束此次愉快的旅程，回到您溫暖的家與親朋好友們一同分享您此趟的美好旅程。



 **餐食** 早餐：飯店內用 午餐：機上簡餐 晚餐：溫暖的家  
 **住宿** 或同級

## ■ 旅遊注意事項

親愛的鳳凰貴賓，您好！

感謝您與鳳凰旅遊一起共享旅行世界的樂趣！為了旅途順暢及維護您的權益，我們竭誠建議您詳閱下列注意事，以便利您充分享受一趟快樂之旅。

### 一、 出入境

1. 請依約定的集合時間、地點，於**班機起飛前二小時**攜帶行李及相關證件至指定航空公司團體櫃檯，向領隊或送機人員辦理報到，完成搭機（check in）及出境手續（提醒您，部分航空公司與旺季期間則須於班機起飛前三小時集合）。
2. 托運行李請備堅固耐用者為佳，需備鎖，以每人交運一件（限重20公斤以內或依各家航空公司規定），以及一件輕便隨身行李自帶為原則（隨身行李不可超過：長56x寬36x高23公分）。
3. 目前大部分航空公司均規定行李托運須自行辦理check in手續，亦請旅客自行保留行李收據。
4. 貨幣：超過等值美金1萬元現金者，應報明海關登記；人民幣限額為兩萬元；新台幣以6萬元為限，如所帶之新台幣超過限額時，應在出境前事先向中央銀行申請核准，持憑查驗放行，超額部份未經核准，不准攜出。

如結匯是購買美金旅行支票，請務必結匯後立刻在支票左上角簽名欄簽名，下面的簽名欄則待支付款項時再簽名。建議您可另外用一張紙記下每張支票號碼，每用掉一張則劃掉一個號碼，並保留購買旅行支票時的存根，以便萬一遺失時可迅速辦理掛失補發。

（如有最新公告，依財政部關稅局公告為主）

## 二、海關

1. 旅客返國可免稅攜帶香煙一條、酒一瓶，及少量自用香水或禮物。
2. 禁止攜帶各種肉類、植物、蔬菜及不良刊物入、出境。
3. 毒品、槍械、彈藥，未經主管機關許可，禁止攜帶入、出境。
4. 銼刀、指甲剪、水果刀請置於大行李箱內托運（否則過關時將會沒收）。
5. 保育類野生動物及其產製品，如未取得許可文件就帶回國或郵寄，依法將以走私論罪，敬請旅客留意。
6. 購買非保育類野生動植物產製品時，亦應向廠商索取海關許可證明，因各國管制辦法不同，攜帶此類物品常會造成入、出境的麻煩。
7. 不接受他人托帶物品，以免在海關檢查時遭無妄之災。
8. 任何團員若有私帶私貨之嫌，領隊有權拒絕隨團報關，以免影響其他團員通關手續(權益)。
9. 出入境不能攜帶超過報關金額（可參考一.出入境第4點）。
10. 海關查驗行李時應予配合，超額物品應誠實申報。
11. 出發前應檢查自己的證件是否過期，證件包括護照及當地簽證等。

### ◎ 特別注意！民航局安檢規定：

1. 旅客隨身攜帶之液體、膠狀及噴霧類物品容器，其體積不得超過100毫升。
2. 所有液體、膠狀及噴霧類物品容器均應裝於不超過1公升且可重複密封之透明塑膠袋內，所有容器裝於塑膠袋內時，塑膠袋應可完全密封，並且每名旅客限制攜帶1個，於通過安檢線時由檢查人員目視檢查。
3. 旅客攜帶旅行中所必要、但未符合前述限量規定之嬰兒奶粉(牛奶)、嬰兒食品、藥物、糖尿病或其他醫療所需之液體、膠狀及噴霧類物品，經向安全檢查人員申報並獲得同意後即可攜帶。
4. 出境或過境(轉機)旅客在機場管制區或前段航程於機艙內購買、或取得前述物品可隨身攜帶上機，但需包裝於經籤封防止調包及顯示有效購買證明之塑膠袋內。
5. 為使安檢線之X光檢查儀有效檢查，前述塑膠袋應與其它手提行李、外套或手提電腦分開通過X光檢查。

航空站出境服務台24小時聯絡電話

- 第一航廈 (03) 398-2143~4
  - 第二航廈 (03) 398-3274、(03) 398-3294
- 臺灣桃園國際機場

### ◎ 美加地區特別注意事項

自2008年5月5日起，美加境內托運行李之規定將有變動，凡購買經濟艙機票及兌換里程獎勵之經濟艙機票，可免費托運一件行李，第二件托運行李則須酌收美金25元。

美國聯邦運輸安全署 (TSA) 發布以下航空旅遊注意事項：

1. 各類的液態或凝膠狀物品(包括飲料、洗髮精、防曬油、乳液、牙膏和髮膠等等)禁止攜帶上機，必需放置在托運行李中。但嬰幼兒食品及有醫生處方之必備藥物不在此限。
2. 儘量減少隨身攜帶的行李。
3. 至少在飛機起飛前三個小時到達機場。
4. 安檢後在候機處所購買的飲料，必需在登機前喝完，安檢人員會在登機門進行抽檢。
5. 與TSA安檢人員及航空公司人員充分配合，提高警覺，若有看到行徑可疑之人或事，向有關單位報告。

\*出國旅客可瀏覽美國聯邦安全署 (TSA) 的網站[www.tsa.gov](http://www.tsa.gov)，得知最新相關規定。

## 三、食

1. 早餐一般以自助餐為主，可任意取用，但以適量為宜。
2. 午餐及晚餐以中、西餐以及風味特色餐搭配（不含飲料），盡量安排多樣化。
3. 於餐廳用餐時，請勿飲用自己所攜帶的酒類及飲料。
4. 若安排在中國餐廳用餐，因各大城市之中國餐廳，受限於材料來源及烹調方式，實在無法與國內相比較，若無法盡善盡美，敬請見諒！
5. 飲食有特殊需要者，如吃素或不吃牛肉，請在旅遊行前說明會時告知，以便事先預訂（因機上無法臨時準備）。

## 四、衣

1. 衣著及鞋子以輕便舒適為原則。
2. 冬天服裝以保暖又便於穿脫為原則，同時請備厚毛襪、圍巾、手套等禦寒裝備。
3. 如遇下雪或極地地區，因雪地反光甚強，請備墨鏡護眼，並攜帶面霜、護脣膏等，以防凍傷。

## 五、住

1. 團體旅遊住宿，一般以二人一室為原則，如欲住單人房則須增繳單人房價差。
2. 一般飯店內不提供牙膏、牙刷、毛巾等私人用品，且基於衛生理由，敬請自行攜帶。
3. 房內如有煮具與茶包、咖啡包，多為免費供應，但冰箱內之任何東西則需付費。
4. 在浴缸內淋浴時，請務必拉起浴簾並將其放於浴缸內，以防濺濕地板。
5. 貴重物品請放置飯店保險箱內，如隨身攜帶，切勿離手。

6. 住宿飯店請隨時加扣安全鎖，並勿將衣物披在燈上或在床上抽煙，聽到警報器時，請由緊急出口迅速離開。
7. 提醒您全球各地因應環保而實施「公共區域禁菸」的國家越來越多，飯店房間內亦列為禁止吸菸場所，在此提醒您請勿在飯店公共區域或客房內吸菸，以免誤觸當地法規而遭受高額罰款。
8. 游泳池未開放時間，請勿擅自入池，並切記勿單獨入池。
9. 夜間或自由活動時間自行外出，請告知領隊或團友。

## 六、交通及行程

1. 搭乘飛機時，請隨時扣緊安全帶，以免亂流影響安全。
2. 搭車時請勿任意更換座位，頭、手勿伸出窗外，上下車請注意來車。
3. 搭乘纜車時，請依序上下，聽從工作人員指揮。
4. 出國旅遊期間，下車或於旅館外出時，貴重物品(護照、金錢、相機、攝影機、沿途新購物品)。請勿置於車上及房間內。
5. 出國旅遊期間，請勿將護照交給他人保管(包括領隊或當地導遊)。要求統一保管時，亦請您回絕。
6. 隨團體參觀時請緊隨團體行動，不單獨行動。
7. 出門在外特別注意安全，切記財不露白，平時財物分開放置，購物時也不應當眾掏出大把鈔票點數。
8. 遵守領隊所宣布的觀光區、餐廳、飯店、遊樂設施等各種場所的注意事項。
9. 旅遊活動安全等級以品保協會評定之危險標準為依據，品保協會未評定者，則由本公司自行評定；身體狀況不佳、孕婦、幼兒及患有心臟病、高血壓、氣管疾病等貴賓，請自行斟酌個人身體狀況，請勿勉強參加。
10. 本公司未提供的自費活動項目，建議您不要參加。若因自行參加而導致意外發生時，本公司恕不負責。
11. 正常旅遊時間外所有客人要求領隊帶領之額外活動，若發生任何意外時，本公司及領隊恕不負責。
12. 搭乘船隻請務必穿著救生衣，搭乘快艇請扶緊坐穩，勿任意移動。
13. 行走雪地及陡峭之路，請小心謹慎。
14. 團體行進中一切以團隊精神為主，暫時需要犧牲一些個人自由、凡事以團隊為優先並相互合作、幫助、發揮團隊精神，若有服務不周之處，敬請不吝賜教，並求改進，謝謝！

外交部緊急聯絡中心設有「旅外國人急難救助全球免付費專線」800-0885-0885目前可適用歐、美、日、韓、澳洲等22個國家或地區，並印製有「旅外國人急難救助卡」，可至機場服務台自由取用或至外交部網站下載

## 七、保險

再次感謝您的支持，參加本公司所承辦的團體旅遊。自2023年5月1日起，為參團旅客投保【責任保險】金額提高至新台幣500萬元，【意外醫療實支實付】為新台幣20萬元（均已超過旅行業管理規則第五十三條規定的200萬元，意外醫療亦已超過交通部觀光局規定的實支實付新台幣10萬元）。唯15歲以下、70歲以上之旅客，與《以台灣為母港出發的郵輪航程》的部分，保險公司只接受最高保額為兩百萬，敬請知悉與理解。以及綜合旅行社的八千萬履約責任險。另外，**觀光局在「國外定型化旅遊契約書」第九條第五款中規定，旅行社有告知旅客自行投保旅行平安保險之義務**。因此，為了您的權益，特別提醒每一位參加團體的貴賓，不要忘了自行投保旅遊平安險，或洽詢您的服務人員相關問題。

## ■ 旅遊實用資訊

### 日本旅遊

一、**電壓**：日本家庭電壓為100伏特。各大城市的主要飯店都有100伏特及220伏特的電源插座，一般只能插入雙腳插頭。

二、**時差**：比台灣時間快一小時。

三、**匯率**：單位：¥日圓

- 1.匯率：1日圓=約0.21台幣(匯率隨時變動，以上僅供參考，[查詢](#))
- 2.在國際機場的兌換處或各大銀行及觀光飯店都可兌換貨幣
- 3.旅行支票在銀行兌換比較方便，一般商店和餐廳幾乎無法使用旅行支票。
- 4.機場兌換處營業時間為06：30~23：00，銀行的營業時間：星期一至五09：00~15：00，星期六、日和公共假期都關閉。

### 四、如何撥打國際電話

- 1.從日本打電話回台灣：001010+886+台灣城市區域碼+對方電話號碼
- 2.從台灣打電話到日本：002+81+當地區域碼+對方電話號碼  
※請注意，區域碼不加0，如台北市的區域碼是02，撥的時候只需撥2即可；同理撥對方的行動電話時前面的0不用加。
- 3.市內電話：日本到處都有公用電話，特別是在車站和商業區周圍，共分紅、黃、粉紅和綠四種顏色。打公共電話可使用10日圓和100日圓的硬幣以及電話卡。市內電話費為每分鐘10日圓，使用預付電話卡是最方便的方法。
- 4.電話卡：有500日圓和1,000日圓兩種，1,000日圓的電話卡可打105次10日圓的電話，大部分的電話亭裡設有電話卡自動售卡機，便利店和車站小賣店亦有販售，在風景名勝地區亦出售有製作精美的紀念電話卡，雖然價錢會較貴、且所含的單位也較少，但可收藏。

### 五、季節氣候

1.日本的氣候屬於溫帶海洋性氣候，北端位於亞寒帶，而最南端屬於亞熱帶，大部分地區的雨季約在6月中旬至7月中旬，降雨量比其他時期多。春、秋兩季氣候較為涼爽，需穿外套和薄毛衣。夏季炎熱，以短袖運動服裝等 輕便衣著為主。冬季寒冷，需攜帶輕便大衣、保暖外套或厚毛衣等。

\* 春季【3-5月】夏季【6-8月】秋季【9-11月】冬季【12-2月】

#### 韓國旅遊實用資訊

一、電壓：100V-220V

二、時差：韓國較台灣快1小時（台灣時間+1小時）

三、匯率：1美元約 = 1000韓幣；1台幣約 = 35韓幣。（匯率浮動僅供參考）

#### 四、如何撥打電話

\* 韓國手機系統與台灣不同（CDMA），如有需要請旅客逕行租用手機。

#### 五、氣候：

韓國四季分明，有多種氣候類型；由於位在東亞季風帶，夏季炎熱潮濕，冬季漫長，乾燥而寒冷。

3-5月氣候溫暖但風有點大，平均溫度約攝氏4度，可穿輕便一點的夾克或毛衣。

6-8月氣候甚熱又乾燥，平均溫度約攝氏26度，可穿短袖襯衫及輕便的褲子與裙子。

9-11月秋季氣候涼爽，平均溫度約攝氏11度，可穿夾克等較輕便的衣物。

12-2月冬季氣候寒冷但有三寒四暖的特色，平均溫度約攝氏0度，應穿著厚夾克、毛衣、圍巾、手套、衛生衣褲。

\* 冬天滑雪特別注意：請準備防滑鞋子及雪地上防紫外線太陽眼鏡。韓國乾燥會有觸電的現象，請準備乳液。

#### 六、其他

1.韓國對金飾、金錶、項鍊...等金質物品，管制嚴格，如非必要儘量少帶，避免通關手續繁雜，而影響旅遊行程。

2.攜帶用品：牙刷、牙膏、拖鞋、香皂、洗髮精、及個人習慣性藥品。

3.飯店內行李托運、整理房間等服務人員小費約1000韓幣。

## ■ 住宿飯店資訊

\* 提醒您全球各地因響應環保而實施「公共區域禁菸」的國家越來越多，飯店房間內亦列為禁止吸菸場所，在此提醒您請勿在飯店公共區域或客房內吸菸，以免誤觸當地法規而遭受高額罰款。

本團飯店尚在確認中,我們將隨時為您提供最新資訊,謝謝!!

## ■ 航班資訊

再次提醒**護照自帶**的貴賓，請在前往機場與團體集合出發前，請再次檢查是否已經攜帶**您的護照或簽證等相關旅行文件**..等，並請提早或準時抵達機場集合，以便協助您辦理Check-in手續。

## ■ 鳳凰再次叮嚀貴賓~旅遊安全的注意事項

出國旅遊已經是台灣旅客從事休閒的主要活動之一，鳳凰旅遊非常榮幸能在此趟行程為貴賓提供服務，但是，基於維護貴賓的旅遊安全，希望您能耐心與仔細閱讀我們以下的叮嚀，任何疑問也請隨時洽詢隨團服務的領隊或導遊，謝謝!

### 根據旅遊醫學專業醫師的建議：

1. 懷孕婦女、年長者、行動不便、慢性病患者如心臟病血管疾病、肺及呼吸疾病、腎臟病及尿毒症、痛風及高尿酸血症、糖尿病及高血壓病患者，及癌症患者或健康狀況不佳者，參團出國旅遊時，一定要有親友隨行照料（尤其是行動不便者）；並在行程出發前主動告知旅行社，以便旅行社能在行程中、儘量協助安排相關事宜。
2. 慢性疾病患者請記得在行程出發前做好個人用藥的準備，例如：攜帶足夠的藥物量，以及英文處方箋（含：藥物名稱、劑量及用法）；尤其是長途飛行的旅程中，貴賓一定要將相關藥品及醫師處方箋放在隨身行李，請勿只放在大行李箱內。
3. 基於旅遊安全考量，請貴賓自行酌量身體狀況，是否能夠參加具刺激性或危險性的活動，並請務必提醒領隊或導遊個人的病史，（刺激性活動如：高原.高山旅遊、浮潛.潛水、衝浪及相關水上活動、泛舟、滑雪、高空彈跳..等）。
4. 相當受到喜愛的泡湯活動，並不是人人都合適喔!尤其是泡湯時，因為溫度急遽的變化容易引起身體不適，請貴賓斟酌。想泡湯的貴賓，提醒您泡湯前先作暖身運動，下池時速度放緩、由手、腳尖、腿、腰、身體至全身，每次泡湯以10~15分鐘為宜，最多不要超過2次，泡湯後需補充水分。

### 鳳凰再次叮嚀：

提醒貴賓隨時留意自身的健康外，若有任何身體不適，請務必在第一時間通知隨團服務的領隊或導遊；參加各項活動前，也請務必仔細聆聽領隊或導遊的安全須知宣導及規定，並請遵守。

\*基於旅遊安全考量，貴賓有義務告知您的身體狀況，若因貴賓未告知或隱瞞，則表示旅客願意自行承擔一切責任。

## ■ 出國旅遊攜帶物品核對表

旅遊文件資料		
<input type="checkbox"/> 護照 (出國日起六個月以上效期)	<input type="checkbox"/> 簽證	<input type="checkbox"/> 出境證
<input type="checkbox"/> 機票	<input type="checkbox"/> 旅遊行程手冊	<input type="checkbox"/> 各地旅遊參考資料
<input type="checkbox"/> 外幣零用金	<input type="checkbox"/> 信用卡	<input type="checkbox"/> 記事本
<input type="checkbox"/> 名片 (旅客自行斟酌)	<input type="checkbox"/> 親友聯絡地址、電話	
衣物用品		
<input type="checkbox"/> 西裝、洋裝、領帶	<input type="checkbox"/> 襯衫、休閒服、夾克	<input type="checkbox"/> 毛衣、風衣、長褲
<input type="checkbox"/> 襪子、手帕、內衣褲	<input type="checkbox"/> 便鞋、平底鞋、拖鞋	<input type="checkbox"/> 睡衣褲
<input type="checkbox"/> 防寒衣物 (帽子、手套、圍巾)	<input type="checkbox"/> 游具(泳衣、泳帽、蛙鏡)	<input type="checkbox"/> 摺傘或輕便雨衣
<input type="checkbox"/> 太陽眼鏡、防曬乳液	<input type="checkbox"/> 遮陽帽	
個人用品		
<input type="checkbox"/> 梳子、髮油	<input type="checkbox"/> 刮鬍刀、刮鬍膏(請放入托運行李箱)	<input type="checkbox"/> 化妝品、面紙、面霜、面膜
<input type="checkbox"/> 牙刷、牙膏、洗面乳、沐浴乳、洗髮精	<input type="checkbox"/> 水壺	<input type="checkbox"/> 吹風機
<input type="checkbox"/> 針線、備用釦	<input type="checkbox"/> 指甲刀、水果刀(請放入托運行李箱)	<input type="checkbox"/> 轉換插頭、變壓器
其他		
<input type="checkbox"/> 個人自用應急藥品 (慢性病英文處方箋)	<input type="checkbox"/> 零食	<input type="checkbox"/> 紀念品
<input type="checkbox"/> 親友請託購物品清單	<input type="checkbox"/> 休閒雜誌	<input type="checkbox"/> 筆

Have a nice trip 旅途愉快