



Tour Member Handbook
旅客手冊



團 號： JPN231019A
行程名稱： 《山陰鳥取島根神話之旅》緣結出雲大社•波關園採梨•松江堀川遊船•足立美術館庭園•鳥取砂丘絕景•和牛螃蟹饗宴
集合時間：
胸 牌：
領 隊：
送機人員： 沈昆毅先生 (0986242434)

*再次提醒**護照自帶**的貴賓，請在前往機場與團體集合出發前，請再次檢查是否已經攜帶**您的護照或簽證等相關旅行文件**..等，並請提早或準時抵達機場，以便協助您辦理Check-in手續。

■ 行程內容

《山陰鳥取島根神話之旅》緣結出雲大社•波關園採梨•松江堀川遊船•足立美術館庭園•鳥取砂丘絕景•和牛螃蟹饗宴

* 行程特色

一次暢遊日本神話之鄉~「山陰地區」~鳥取縣+島根縣！地處日本國土中心、緊鄰關西；日本全國地位最崇高、最古老的神社所在地，以及孕育日本歷史的神話起源地。

※ 搭乘中華航空直飛~神化之鄉-島根縣-結緣出雲空港。

※ 全程不進免稅店。

※ 全程保證宿泊3晚溫泉旅館。(晚餐均為溫泉旅館內用)

※ 每日午餐標升級。(特色午餐：島根和牛陶板燒料理；季節性松葉蟹海鮮御膳)

- 1.【波關園】是鳥取縣特產二十世紀梨的栽培農場。您可以親手採摘品嚐這種鳥取縣100多年前培育出來的梨子品種。
- 2.【由志園】位於島根縣的大根島，是一座以栽培牡丹花著名的日式庭園，園內的牡丹種類達250種之多，每年的10月底到2月中是冬牡丹花期。
- 3.【鳥取砂丘】東西16公里，南北2公里，高低落差達92公尺的鳥取砂丘是日本境內最大的砂丘。是日本三大砂丘之一；也是日本最大的旅遊砂丘。
- 4.【出雲大社】以財富與姻緣知名的號稱日本最古老的神社，被指定為國寶級建築。高聳入雲的八雲山所包圍下的本殿風采，讓您有身臨仙境，巧遇神人的感動。
- 5.【足立美術館】日本超級美景~【米其林三星評鑑★連續15年獲得日本最美的第一庭園】。
- 6.【鳥取花迴廊】大山腳下日本最大級花公園，園內最著名的為擁有日本最初的1公里長的展望回廊和圓形玻璃館內之溫泉花卉及廣達1萬平方公尺的超大級花丘...等。
- 7.【松江城(不上天守閣)】被列為日本百名城，現存天守是日本國寶之一，也是日本櫻名所100選和都市景觀100選之一。
- 8.【鬼太郎街道散策】《妖怪之町》鳥取縣兩位膾炙人口的漫畫家《名探偵柯南》青山剛昌；《鬼太郎》水木茂，為了應景，特別將水木茂老師的作品改成「水木茂路」，整條街道全都妖怪化了！

第01天

桃園國際機場→島根(出雲結緣)空港 境港水產海鮮市場散策 鬼太郎街道散策~妖怪神社、妖怪商店、河童噴泉 世外梨園~波關園(體驗採梨樂趣並贈送每人2顆) 必去的地標~日本最大旅遊砂丘~鳥取砂丘 溫泉旅館

符號表示：★表含門票 ◎表下車參觀 未標示者表行車經過

日本「島根縣」— 有著「日本神話之鄉」的美稱，擁有悠久歷史，是日本古文化的發源地之一。必訪能量景點：緣結「出雲大社」、揚名國際「足立美術館」、日本第一夕照景點「宍道湖」等！

日本「鳥取縣」— 擁有被原生森林重重保護的豐富土地、海洋資源、悠久歷史、傳承文化遺產、當地佳餚配以時令食材，創造出無以倫比的自然秘境。「春」櫻花盛開、「夏」螢火蟲飛舞、「秋」絢麗紅葉、「冬」白雪天地。必訪能量景點：一望無垠的壯觀畫面「最大觀光砂丘」、西日本最大花園「鳥取花迴廊」、泉水量充足含豐富礦物質「山陰最大規模溫泉鄉」。

◎【境港水產海鮮市場散策】螃蟹&鮮魚的藏寶庫-境港周邊共有3個魚市場，可品嚐美味的海鮮料理。

◎【鬼太郎街道散策】位在日本京阪神西北方的《鳥取》這個地方！在日本可是有《妖怪之町》的盛名唷~鳥取縣這個地方出了兩位膾炙人口的漫畫家~一個是《名探偵柯南》的作者青山剛昌，另一位就是《鬼太郎》的作者水木茂，而鳥取縣這個地方也因為水木茂老師的作品，而有了相當有趣的變化 為了應景，特別將商店街改成「水木茂路」，一切的一切全都妖怪化了！也難怪日本人將此處叫做「妖怪之町」當你一進去「鬼太郎」作者水木茂的故鄉，相信一定能感受到相當強烈的妖氣息~其中水木茂大道即可見眼球老爹的路燈及一百二十多尊妖怪銅像，就連商店全都是以鬼太郎裡漫畫人物所設計，有鬼太郎麵包店、鬼太郎理髮店、妖怪饅頭和妖怪神社，一路到底即為水木茂紀念館.....用美不勝收或許太誇張！但是這肯定是一個會讓人興奮到雞皮疙瘩掉滿地的地方~

★【波關園】是鳥取縣特產二十世紀梨的栽培農場。您可以親手採摘品嚐這種鳥取縣100多年前培育出來的梨子品種。除了香甜多汁的二十世紀梨,這裡還培育出更好地平衡酸甜度及保質期的不同種類的梨子新興梨。一般二十世紀梨的季節是8月初至10月中，而新興梨的季節是10月下旬到11月下旬。(★特別安排體驗現採的樂趣並贈送每位貴賓2顆帶走細細品嚐★¥1000)

◎【鳥取砂丘】東西16公里，南北2公里，高低落差達92公尺的鳥取砂丘是日本境內最大的砂丘，滾滾的黃砂會讓人有置身於沙漠中的錯覺。天晴時，海風會在廣大的砂丘上割出一條條美麗的波紋，而大雨過後，當逐漸乾燥的沙從斜坡宣洩而下時，則會形成像簾幕一般的黃沙瀑布，這種被稱作「風紋」和「沙簾」的沙漠特有景觀都能在鳥取砂丘中見到，壯觀的景象讓人嘆為觀止！是日本三大砂丘之一；也是日本最大的旅遊砂丘。



鬼太郎街道散策



波關園採梨



鳥取砂丘

🍴 飲食 早餐：機上精緻套餐 午餐：季節性松葉蟹海鮮御膳料理 晚餐：溫泉會席料理或迎賓自助餐

🏠 住宿 三朝溫泉齊木別館

第02天

溫泉旅館 倉吉白壁土藏群散策 日本最大花卉公園～鳥取花迴廊 日本超級美景～足立美術館【米其林三星評鑑★連續14年獲得日本最美的第一庭園】特別贈送館內品嚐日式咖啡欣賞庭園絕景 (途經) 日本第七大湖～宍道湖★日本夕陽百選之一 溫泉旅館

符號表示：★表含門票 ◎表下車參觀 未標示者表行車經過

◎【白壁土藏群】是擁有白色牆壁的「土藏」(倉庫)和商店林立的古老街道，至今仍完美保存著昔日日本風情。長約400公尺的舊街沿著玉河所建，百年古街及清澈流水成為市內的主要觀光景點。這條商店街裏，多數的土藏和商店是於日本江戶末期至明治初期時所建，當時有眾多的酒窖、油店、米店、醬油庫等，非常熱鬧。塗上白漆的土藏設有黑色燒杉的腰板，屋頂上鋪著具耐寒功能的紅色石州瓦，色彩的搭配非常美麗，也喚起了懷念情懷。如今，昔日的醬油店和酒店依然營業著。來到這裡，一定要造訪「赤瓦」；「赤瓦」是由舊醬油店和酒廠等土藏重新裝潢而成的建築物群，因為屋頂使用倉吉獨特的紅色石州瓦因而得名，以保留著土藏原本的外觀但內部卻是現代化商店為特色，是鳥取縣倉吉市最具人氣的觀光景點。

★【鳥取花迴廊】是橫跨大山的山麓、南部町以及伯耆町2町的國內最大級的鮮花公園。由直徑50米，高21米的大溫室花朵巨蛋為中心的4個館及其四周蔓延的庭園構成的。可以聯想到荷蘭園林、「花穀」，是左右對稱的結構，幾何圖案的花壇配置著具有歐洲風的庭園的「歐洲花園」，春天的camomile、夏天的薰衣草、薄荷、秋天的檸檬、冬天的迷迭香等是一處擁有90多種香草類植物的香草花園等，各自對應著主題，盛開著四季不同的鮮花。園內的各設施，環繞一周約有1公里的距離，與通過地面25米的附帶屋頂的展望走廊相連接，不論季節和天氣在植物園全年都可以遊覽觀光。如果時間有餘的話，可自費乘坐觀光車遊覽罌粟和鼠尾草等隨著季節轉換而不斷變化的廣闊花園。「花之丘」是在園內最佳的觀賞點，以雄偉的大山為背景綻放的花的風景真的是美不勝收，也是最受歡迎的攝影之地。「櫻花與大山、鬱金香共同演出」大家常看到的白色、粉紅色的櫻花外，還有黃色、綠色等28種共210棵的櫻花。把雄偉的大山當背景拍攝，絕美景色千萬不能錯過。

★【足立美術館】分有本館與新館，本館主要展示橫山大觀與近代日本作品，新館則多為現代日本畫作。此外美術館內也有諸多著名陶藝家河井寬次郎和北大路魯山人的作品展出，雲集了各方日本傑出藝術家的作品所在。連續十五年皆獲得日本最美庭園，實屬當之無愧。在一年四季，皆可以看到不同的景致，春季可見綠意盎然的「苔園」；夏季有軟青碧綠的「白砂青松庭」；秋有世外美景「枯山水庭」；冬季的「池庭」覆滿白雪更是絕美視覺饗宴。除了一年四季各有美景之外，建築上也搭配玻璃牆的設計，讓人由內而外望出，猶如一幅幅人間四季美景的「生之掛軸」，令人昂然讚嘆。

途經～【宍道湖】位於島根縣東北部，北面是島根半島，西面是出雲平原，東面是松江平原，它的周長達47公里，為日本第七大湖。宍道湖的夕陽被選為「日本夕陽百選之一」，也是「水之都-松江」的象徵。日落的方向是諸神之故鄉「出雲之地」(出雲大社等)，從雲彩的縫隙中照耀在湖面上的陽光令人感到莊嚴。此處由大自然形成的山明水秀，加上宍道湖的夕陽帶給我們難以言喻的平靜心情。



鳥取花迴廊

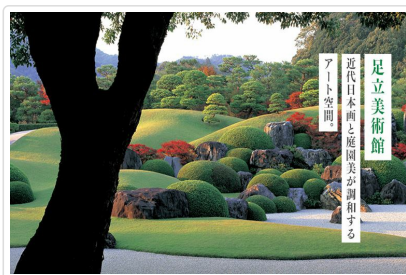

足立美術館

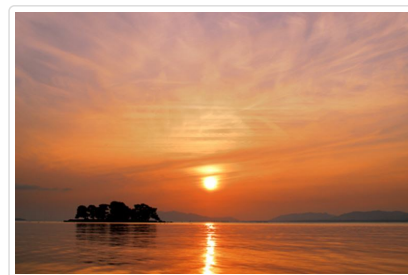

宍道湖夕陽

🍴 飲食 早餐：飯店內用 午餐：大地香草雞特色御膳 晚餐：溫泉會席料理或迎賓自助餐

🏠 住宿 HOTEL 玉泉

第03天

溫泉旅館 日本第一以牡丹花為主題的迴遊式庭園～由志園 島根酒莊～歐式莊園好愜意～葡萄酒免費試飲 山陰地區國寶名城、現存12天守「松江城」 船夫之歌～島根松江堀川遊船 溫泉旅館

符號表示：★表含門票 ◎表下車參觀 未標示者表行車經過

★【由志園】由志園位在松江市的東邊，中海上的大根島。大根島從以前就以牡丹及人參出名。由志園則是以庭園及牡丹花為主題的地方。當初是園主因為有感於島上婦女要背著牡丹到全國各地走販之苦，而花8年時間打造出由志園吸引觀光客到大根島。一年來園遊客約27萬人，園內展示牡丹數500株，園內占地約33000平方公尺，包含栽種面積則有250000平方公尺。日本庭園中栽種各種不同花種，每個季節來都可欣賞到不同的庭園景緻。

★【松江城】位於島根縣松江市的一座日本城，因為天守閣飛揚的屋檐形狀像是飛鳥展翅，因此又名「千鳥城」。松江城天守為12座現存天守之一，原本是舊國寶之列，但在1950年時根據新的法律轉稱為重要文化財，直到近幾年因為找到確切史料證明築城年代，2015年才又再度被指定為「國寶」，是日本第五個國寶天守建築(另外四座城為姬路城、犬山城、彥根城、松本城)。松江城的現存天守是日本國寶之一，城址是政府認定的史跡。松江城還是日本櫻名所100選和都市景觀100選之一。

★【松江堀川(遊船)】搭乘堀川觀光遊覽船飽覽風景，在這裡搭乘木舟繞著松江城遊覽，遊船由船伕帶領著遊客，眺望松江城的建築結合了內護城河、石牆，環繞松江城的堀川守衛著城堡和城下町的同時又和物資的運輸、人群往來、生活用水、漁場、日常生活密切相關。全程穿過十六座橋，不但唯美更呈現其威嚴氣派，遇上低矮的狹橋時，甚至得壓低身子才能通過，船伕一時興起來一段高亢嘹亮的民謠甚是風雅。



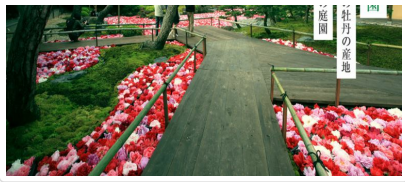

由志園



松江城



松江堀川(遊船)

- 餐食** 早餐：飯店內用 午餐：島根和牛陶板燒料理 晚餐：溫泉會席料理或迎賓自助餐
住宿 HOTEL 玉泉

第04天

溫泉旅館 出雲大社(★古神話裡的巨大神殿) 出雲AEON MALL購物廣場 島根 (出雲結緣) 空港→桃園國際機場

符號表示：★表含門票 ◎表下車參觀 未標示者表行車經過

【出雲市】是位於日本島根縣的城市，以「神話之國 出雲」而聞名。人口數在整個山陰地方中僅次於松江市及鳥取市排行第三。

★【出雲大社】相傳位於島根縣東部是「大國主神」讓出王權所換得的聖地，每年日本全國800萬名大小神明都會齊聚在此開會，因此這座神社也被視為是日本神話的起源。出雲大社的正殿被判定為是日本最古老的神社建築，也被日本政府指定為「日本國寶」及「重要文化財」，正殿前3噸重的巨大草繩更是出雲大社的象徵。以祈求姻緣而著名的出雲大社，在日本神社中與「伊勢神宮」並列，地位崇高。

◎【出雲AEON MALL】日本很多城市內都可以看的到的SHOPPINGMALL，商場型態和百貨公司很類似販售著生活用品、服飾、家電，當然也設置多家餐廳提供各式口味美食讓您可以在此享用美食，大家最喜愛的超市也是不可缺少的讓許多當地民眾或是遊客相當喜愛來前來可以逛的開心買的滿意。

與導遊約定集合時間地點後，前往米子鬼太郎空港搭乘包機返回台灣桃園國際機場，結束此趟滿滿的賞櫻之旅。

註1：本行程將依當地實際狀況由當團導遊做小幅度順序調整，保證行程會全部走完，不便之處，尚祈鑒諒。

註2：行程表中列明之住宿順序僅為先行提供給貴賓參考，請依當團行前說明會公佈之正確資料為準。



緣結出雲大社



緣結出雲空港

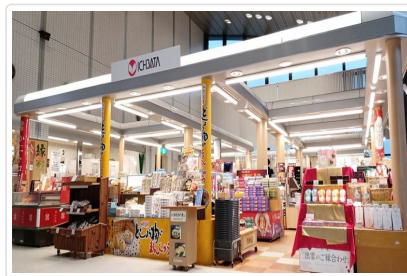

緣結出雲空港

- 餐食** 早餐：飯店內用 午餐：方便逛街-敬請自理 晚餐：機上精緻套餐
住宿 甜蜜的家

■ 旅遊注意事項

親愛的鳳凰貴賓，您好！

感謝您與鳳凰旅遊一起共享旅行世界的樂趣！為了旅途順暢及維護您的權益，我們竭誠建議您詳閱下列注意事，以便利您充分享受一趟快樂之旅。

一、 出入境

1. 請依約定的集合時間、地點，於**班機起飛前二小時**攜帶行李及相關證件至指定航空公司團體櫃檯，向領隊或送機人員辦理報到，完成搭機 (check in) 及出境手續 (提醒您，部分航空公司與旺季期間則須於班機起飛前三小時集合) 。
2. 托運行李請備堅固耐用者為佳，需備鎖，以每人交運一件 (限重20公斤以內或依各家航空公司規定)，以及一件輕便隨身行李自帶為原則 (隨身行李不可超過：長56x寬36x高23公分) 。
3. 目前大部分航空公司均規定行李托運須自行辦理check in手續，亦請旅客自行保留行李收據。

4. 貨幣：超過等值美金1萬元現金者，應報明海關登記；人民幣限額為兩萬元；新台幣以6萬元為限，如所帶之新台幣超過限額時，應在出境前事先向中央銀行申請核准，持憑查驗放行，超額部份未經核准，不准攜出。

如結匯是購買美金旅行支票，請務必結匯後立刻在支票左上角簽名欄簽名，下面的簽名欄則待支付款項時再簽名。建議您可另外用一張紙記下每張支票號碼，每用掉一張則劃掉一個號碼，並保留購買旅行支票時的存根，以便萬一遺失時可迅速辦理掛失補發。

(如有最新公告，依財政部關稅局公告為主)

二、海關

1. 旅客返國可免稅攜帶香煙一條、酒一瓶，及少量自用香水或禮物。
2. 禁止攜帶各種肉類、植物、蔬菜及不良刊物入、出境。
3. 毒品、槍械、彈藥，未經主管機關許可，禁止攜帶入、出境。
4. 銼刀、指甲剪、水果刀請置於大行李箱內托運（否則過關時將會沒收）。
5. 保育類野生動物及其產製品，如未取得許可文件就帶回國或郵寄，依法將以走私論罪，敬請旅客留意。
6. 購買非保育類野生動植物產製品時，亦應向廠商索取海關許可證明，因各國管制辦法不同，攜帶此類物品常會造成入、出境的麻煩。
7. 不接受他人托帶物品，以免在海關檢查時遭無妄之災。
8. 任何團員若有私帶私貨之嫌，領隊有權拒絕隨團報關，以免影響其他團員通關手續(權益)。
9. 出入境不能攜帶超過報關金額（可參考一.出入境第4點）。
10. 海關查驗行李時應予配合，超額物品應誠實申報。
11. 出發前應檢查自己的證件是否過期，證件包括護照及當地簽證等。

◎ 特別注意！民航局安檢規定：

1. 旅客隨身攜帶之液體、膠狀及噴霧類物品容器，其體積不得超過100毫升。
2. 所有液體、膠狀及噴霧類物品容器均應裝於不超過1公升且可重複密封之透明塑膠袋內，所有容器裝於塑膠袋內時，塑膠袋應可完全密封，並且每名旅客限制攜帶1個，於通過安檢線時由檢查人員目視檢查。
3. 旅客攜帶旅行中所必要、但未符合前述限量規定之嬰兒奶粉(牛奶)、嬰兒食品、藥物、糖尿病或其他醫療所需之液體、膠狀及噴霧類物品，經向安全檢查人員申報並獲得同意後即可攜帶。
4. 出境或過境(轉機)旅客在機場管制區或前段航程於機艙內購買、或取得前述物品可隨身攜帶上機，但需包裝於經籤封防止調包及顯示有效購買證明之塑膠袋內。
5. 為使安檢線之X光檢查儀有效檢查，前述塑膠袋應與其它手提行李、外套或手提電腦分開通過X光檢查。

航空站出境服務台24小時聯絡電話

- 第一航廈 (03) 398-2143~4
 - 第二航廈 (03) 398-3274、(03) 398-3294
- 臺灣桃園國際機場

◎ 美加地區特別注意事項

自2008年5月5日起，美加境內托運行李之規定將有變動，凡購買經濟艙機票及兌換里程獎勵之經濟艙機票，**可免費托運一件行李**，第二件托運行李則須酌收美金25元。

美國聯邦運輸安全署 (TSA) 發布以下航空旅遊注意事項：

1. 各類的液態或凝膠狀物品(包括飲料、洗髮精、防曬油、乳液、牙膏和髮膠等等)禁止攜帶上機，必需放置在托運行李中。但嬰幼兒食品及有醫生處方之必備藥物不在此限。
2. 儘量減少隨身攜帶的行李。
3. 至少在飛機起飛前三個小時到達機場。
4. 安檢後在候機處所購買的飲料，必需在登機前喝完，安檢人員會在登機門進行抽檢。
5. 與TSA安檢人員及航空公司人員充分配合，提高警覺，若有看到行徑可疑之人或事，向有關單位報告。

*出國旅客可瀏覽美國聯邦安全署 (TSA) 的網站www.tsa.gov，得知最新相關規定。

三、食

1. 早餐一般以自助餐為主，可任意取用，但以適量為宜。
2. 午餐及晚餐以中、西餐以及風味特色餐搭配（不含飲料），盡量安排多樣化。
3. 於餐廳用餐時，請勿飲用自己所攜帶的酒類及飲料。
4. 若安排在中國餐廳用餐，因各大城市之中國餐廳，受限於材料來源及烹調方式，實在無法與國內相比較，若無法盡善盡美，敬請見諒！
5. 飲食有特殊需要者，如吃素或不吃牛肉，請在旅遊行前說明會時告知，以便事先預訂（因機上無法臨時準備）。

四、衣

1. 衣著及鞋子以輕便舒適為原則。
2. 冬天服裝以保暖又便於穿脫為原則，同時請備厚毛襪、圍巾、手套等禦寒裝備。
3. 如遇下雪或極地地區，因雪地反光甚強，請備墨鏡護眼，並攜帶面霜、護脣膏等，以防凍傷。

五、住

1. 團體旅遊住宿，一般以二人一室為原則，如欲住單人房則須增繳單人房價差。
2. 一般飯店內不提供牙膏、牙刷、毛巾等私人用品，且基於衛生理由，敬請自行攜帶。
3. 房內如有煮具與茶包、咖啡包，多為免費供應，但冰箱內之任何東西則需付費。
4. 在浴缸內淋浴時，請務必拉起浴簾並將其放於浴缸內，以防濺濕地板。
5. 貴重要物品請放置飯店保險箱內，如隨身攜帶，切勿離手。
6. 住宿飯店請隨時加扣安全鎖，並勿將衣物披在燈上或在床上抽煙，聽到警報器時，請由緊急出口迅速離開。
7. 提醒您全球各地因響應環保而實施「公共區域禁菸」的國家越來越多，飯店房間內亦列為禁止吸菸場所，在此提醒您請勿在飯店公共區域或客房內吸菸，以免誤觸當地法規而遭受高額罰款。
8. 游泳池未開放時間，請勿擅自入池，並切記勿單獨入池。
9. 夜間或自由活動時間自行外出，請告知領隊或團友。

六、交通及行程

1. 搭乘飛機時，請隨時扣緊安全帶，以免亂流影響安全。
2. 搭車時請勿任意更換座位，頭、手勿伸出窗外，上下車請注意來車。
3. 搭乘纜車時，請依序上下，聽從工作人員指揮。
4. 出國旅遊期間，下車或於旅館外出時，貴重物品（護照、金錢、相機、攝影機、沿途新購物品）。請勿置於車上及房間內。
5. 出國旅遊期間，請勿將護照交給他人保管(包括領隊或當地導遊)。要求統一保管時，亦請您回絕。
6. 隨團體參觀時請緊隨團體行動，不單獨行動。
7. 出門在外特別注意安全，切記財不露白，平時財物分開放置，購物時也不應當眾掏出大把鈔票點數。
8. 遵守領隊所宣布的觀光區、餐廳、飯店、遊樂設施等各種場所的注意事項。
9. 旅遊活動安全等級以品保協會評定之危險標準為依據，品保協會未評定者，則由本公司自行評定；身體狀況不佳、孕婦、幼兒及患有心臟病、高血壓、氣管疾病等貴賓，請自行斟酌個人身體狀況，請勿勉強參加。
10. 本公司未提供的自費活動項目，建議您不要參加。若因自行參加而導致意外發生時，本公司恕不負責。
11. 正常旅遊時間外所有客人要求領隊帶領之額外活動，若發生任何意外時，本公司及領隊恕不負責。
12. 搭乘船隻請務必穿著救生衣，搭乘快艇請扶緊坐穩，勿任意移動。
13. 行走雪地及陡峭之路，請小心謹慎。
14. 團體行進中一切以團隊精神為主，暫時需要犧牲一些個人自由、凡事以團體為優先並相互合作、幫助、發揮團隊精神，若有服務不周之處，敬請不吝賜教，並求改進，謝謝！

外交部緊急聯絡中心設有「旅外國人急難救助全球免付費專線」800-0885-0885目前可適用歐、美、日、韓、澳洲等22個國家或地區，並印製有「旅外國人急難救助卡」，可至機場服務台自由取用或至外交部網站下載

七、保險

再次感謝您的支持，參加本公司所承辦的團體旅遊。自2023年5月1日起，為參團旅客投保【責任保險】金額提高至新台幣500萬元，【意外醫療實支實付】為新台幣20萬元（均已超過旅行業管理規則第五十三條規定的200萬元，意外醫療亦已超過交通部觀光局規定的實支實付新台幣10萬元）。唯15歲以下、70歲以上之旅客，與《以台灣為母港出發的郵輪航程》的部分，保險公司只接受最高保額為兩百萬，敬請知悉與理解。以及綜合旅行社的八千萬履約責任險。另外，**觀光局在「國外定型化旅遊契約書」第九條第五款中規定，旅行社有告知旅客自行投保旅行平安保險之義務**。因此，為了您的權益，特別提醒每一位參加團體的貴賓，不要忘了自行投保旅遊平安險，或洽詢您的服務人員相關問題。

■ 旅遊實用資訊

日本旅遊

- 一、**電壓**：日本家庭電壓為100伏特。各大城市的主要飯店都有100伏特及220伏特的電源插座，一般只能插入雙腳插頭。
- 二、**時差**：比台灣時間快一小時。
- 三、**匯率**：單位：¥日圓
 - 1.匯率：1日圓=約0.21台幣(匯率隨時變動，以上僅供參考，[查詢](#))
 - 2.在國際機場的兌換處或各大銀行及觀光飯店都可兌換貨幣
 - 3.旅行支票在銀行兌換比較方便，一般商店和餐廳幾乎無法使用旅行支票。
 - 4.機場兌換處營業時間為06:30~23:00，銀行的營業時間：星期一至五09:00~15:00，星期六、日和公共假期都關閉。
- 四、**如何撥打國際電話**
 - 1.從日本打電話回台灣：001010+886+台灣城市區域碼+對方電話號碼
 - 2.從台灣打電話到日本：002+81+當地區域碼+對方電話號碼
※請注意，區域碼不加0，如台北市的區域碼是02，撥的時候只需撥2即可；同理撥打對方的行動電話時前面的0不用加。
 - 3.市內電話：日本到處都有公用電話，特別是在車站和商業區周圍，共分紅、黃、粉紅和綠四種顏色。

打公共電話可使用10日圓和100日圓的硬幣以及電話卡。市內電話費為每分鐘10日圓，使用預付電話卡是最方便的方法。

4. 電話卡：有500日圓和1,000日圓兩種，1,000日圓的電話卡可打105次10日圓的電話，大部分的電話亭裡設有電話卡自動售卡機，便利店和車站小賣店亦有販售，在風景名勝地區亦出售有製作精美的紀念電話卡，雖然價錢會較貴、且所含的單位也較少，但可收藏。

五、季節氣候

1. 日本的氣候屬於溫帶海洋性氣候，北端位於亞寒帶，而最南端屬於亞熱帶，大部分地區的雨季約在6月中旬至7月中旬，降雨量比其他時期多。春、秋兩季氣候較為涼爽，需穿外套和薄毛衣。夏季炎熱，以短袖運動服裝等輕便衣著為主。冬季寒冷，需攜帶輕便大衣、保暖外套或厚毛衣等。

* 春季【3-5月】夏季【6-8月】秋季【9-11月】冬季【12-2月】

■ 住宿飯店資訊

* 提醒您全球各地因響應環保而實施「公共區域禁菸」的國家越來越多，飯店房間內亦列為禁止吸菸場所，在此提醒您請勿在飯店公共區域或客房內吸菸，以免誤觸當地法規而遭受高額罰款。

本團飯店尚在確認中，我們將隨時為您提供最新資訊，謝謝!!

■ 航班資訊

再次提醒**護照自帶**的貴賓，請在前往機場與團體集合出發前，請再次檢查是否已經攜帶**您的護照或簽證等相關旅行文件**..等，並請提早或準時抵達機場集合，以便協助您辦理Check-in手續。

■ 鳳凰再次叮嚀貴賓~旅遊安全的注意事項

出國旅遊已經是台灣旅客從事休閒的主要活動之一，鳳凰旅遊非常榮幸能在此趟行程為貴賓提供服務，但是，基於維護貴賓的旅遊安全，希望您能耐心與仔細閱讀我們以下的叮嚀，任何疑問也請隨時洽詢隨團服務的領隊或導遊，謝謝!

根據旅遊醫學專業醫師的建議：

1. 懷孕婦女、年長者、行動不便，慢性病患者如心臟病血管疾病、肺及呼吸疾病、腎臟病及尿毒症、痛風及高尿酸血症、糖尿病及高血壓病患者，及癌症患者或健康狀況不佳者，參團出國旅遊時，一定要有親友隨行照料（尤其是行動不便者）；並在行程出發前主動告知旅行社，以便旅行社能在行程中、儘量協助安排相關事宜。
2. 慢性疾病患者請記得在行程出發前做好個人用藥的準備，例如：攜帶足夠的藥物量，以及英文處方箋（含：藥物名稱、劑量及用法）；尤其是長途飛行的旅程中，貴賓一定要將相關藥品及醫師處方箋放在隨身行李，請勿只放在大行李箱內。
3. 基於旅遊安全考量，請貴賓自行酌量身體狀況，是否能夠參加具刺激性或危險性的活動，並請務必提醒領隊或導遊個人的病史，（刺激性活動如：高原、高山旅遊、浮潛、潛水、衝浪及相關水上活動、泛舟、滑雪、高空彈跳..等）。
4. 相當受到喜愛的泡湯活動，並不是人人都合適喔!尤其是泡湯時，因為溫度急遽的變化容易引起身體不適，請貴賓斟酌。想泡湯的貴賓，提醒您泡湯前先作暖身運動，下池時速度放緩、由手、腳尖、腿、腰、身體至全身，每次泡湯以10~15分鐘為宜，最多不要超過2次，泡湯後需補充水分。

鳳凰再次叮嚀：

提醒貴賓隨時留意自身的健康外，若有任何身體不適，請務必在第一時間通知隨團服務的領隊或導遊；參加各項活動前，也請務必仔細聆聽領隊或導遊的安全須知宣導及規定，並請遵守。

*基於旅遊安全考量，貴賓有義務告知您的身體狀況，若因貴賓未告知或隱瞞，則表示旅客願意自行承擔一切責任。

■ 出國旅遊攜帶物品核對表

旅遊文件資料		
<input type="checkbox"/> 護照 (出國日起六個月以上效期)	<input type="checkbox"/> 簽證	<input type="checkbox"/> 出境證
<input type="checkbox"/> 機票	<input type="checkbox"/> 旅遊行程手冊	<input type="checkbox"/> 各地旅遊參考資料
<input type="checkbox"/> 外幣零用金	<input type="checkbox"/> 信用卡	<input type="checkbox"/> 記事本
<input type="checkbox"/> 名片 (旅客自行斟酌)	<input type="checkbox"/> 親友聯絡地址、電話	

衣物用品

<input type="checkbox"/> 西裝、洋裝、領帶	<input type="checkbox"/> 襯衫、休閒服、夾克	<input type="checkbox"/> 毛衣、風衣、長褲
<input type="checkbox"/> 襪子、手帕、內衣褲	<input type="checkbox"/> 便鞋、平底鞋、拖鞋	<input type="checkbox"/> 睡衣褲
<input type="checkbox"/> 防寒衣物 (帽子、手套、圍巾)	<input type="checkbox"/> 游具(泳衣、泳帽、蛙鏡)	<input type="checkbox"/> 摺傘或輕便雨衣
<input type="checkbox"/> 太陽眼鏡、防曬乳液	<input type="checkbox"/> 遮陽帽	

個人用品

<input type="checkbox"/> 梳子、髮油	<input type="checkbox"/> 刮鬍刀、刮鬍膏(請放入托運行李箱)	<input type="checkbox"/> 化妝品、面紙、面霜、面膜
<input type="checkbox"/> 牙刷、牙膏、洗面乳、沐浴乳、洗髮精	<input type="checkbox"/> 水壺	<input type="checkbox"/> 吹風機
<input type="checkbox"/> 針線、備用釦	<input type="checkbox"/> 指甲刀、水果刀(請放入托運行李箱)	<input type="checkbox"/> 轉換插頭、變壓器

其他

<input type="checkbox"/> 個人自用應急藥品 (慢性病英文處方箋)	<input type="checkbox"/> 零食	<input type="checkbox"/> 紀念品
<input type="checkbox"/> 親友請託購物品清單	<input type="checkbox"/> 休閒雜誌	<input type="checkbox"/> 筆

Have a nice trip 旅途愉快