



Tour Member Handbook  
**旅客手冊**



團 號： KOR240105B  
行程名稱： 首爾依起玩雪5天~滑雪體驗、愛寶樂園【可依航空】  
集合時間：  
胸 牌：  
領 隊：  
送機人員： 沈昆毅先生 (0986242434)

\*再次提醒護照自帶的貴賓，請在前往機場與團體集合出發前，請再次檢查是否已經攜帶您的護照或簽證等相關旅行文件..等，並請提早或準時抵達機場，以便協助您辦理Check-in手續。

## ■ 行程內容

### 首爾依起玩雪5天~滑雪體驗、愛寶樂園【可依航空】

\* 行程特色





# 滑雪體驗

您可更換滑雪裝備穿戴雪鞋、雪橇等，一切裝備穿戴齊全後，在導遊的指導之下由穿雪鞋開始到練習走路煞車，跌倒，滑行，讓您嘗試一下前所未有的滑雪之樂，享受滑於雪原中無拘無束的奔放與刺激。



佔地面積達450萬餘坪的愛寶樂園位於京畿道龍仁市，是結合休閒、娛樂、教育和文化於一身的渡假勝地。愛寶樂園主要是由環球市集、美洲探險、魔術天地、歐洲探險及野生動物園共5種主題園區所組成，每個園區都會隨著季節的不同展開各式歡樂慶典活動。



韓國SNS熱門打卡景點!!

# 益善洞 韓屋村

益善洞韓屋村形成於1920年代左右，是最近相當有人氣的景點，其雖位於首爾的繁華地帶，但很多人卻不知道它的存在，很容易與其擦肩而過。這裡興建的時期比北村韓屋村還要早，是最早

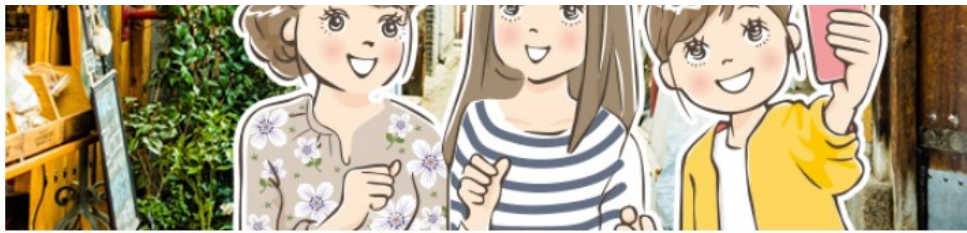

建設的一批城市型韓屋聚居地，也是首爾年代最久的韓屋村。與規模較大、韓屋較集中的北村韓屋村相比，益善洞的韓屋村更有一些樸實無華的寧靜魅力。



## Aero K 航空

### 第01天

桃園 - 清州國際機場 > 清州中央公園 > 韓劇《阿爾罕布拉宮的回憶》拍攝地~城安街商圈

符號表示：★表含門票 ◎表下車參觀 未標示者表行車經過

今日集合於國際機場航空公司櫃檯前集合，由專業的領隊幫您辦妥登機的各项手續，搭乘豪華班機飛往韓國國際機場【清州】，抵達後由本公司駐韓代表熱情的歡迎您踏入這期待已久的國度~韓國。

【清州中央公園】是位於清州市中心的市民休憩空間，常有各種為市民所舉辦的音樂會與發表會。公園內有蘊含神秘氣息的鴨腳樹與忠清道兵馬節度使營門、望仙樓等諸多遺跡。

【城安街商圈】忠清北道最大城市的清州，有一處媲美首爾明洞的商圈，就是「城安街」，是清州最時尚的一條街道，這裡無論是美妝、服飾、運動用品、文具...等各類商品都有，商圈機能相當好，來此逛街的人絡繹不絕。

**餐食** 早餐：X 午餐：敬請自理 晚餐：【DOKKI】DIY年糕鍋自助百匯（各式韓式炸物+沙拉吧+魚板+飲料無限暢飲）

**住宿** 或同級

### 第02天

韓劇 RUNNING MAN 拍攝地~續紛愛寶樂園(含自由卷)(熊貓世界主題館+四季繽紛花卉+賽福瑞野生動物園+空中纜車) > 超人氣滑雪場體驗滑雪(含滑雪用具：雪橇+雪杖+雪鞋或雪盆二擇一)

符號表示：★表含門票 ◎表下車參觀 未標示者表行車經過

【續紛愛寶樂園】佔地面積達450萬餘坪的愛寶樂園，是結合休閒、娛樂、教育和文化於一身的渡假勝地，隨著季節的不同展開各式歡樂慶典活動。這也是劇「紅豆女之戀」拍攝地，具有三十年歷史的歡樂世界；在美洲探險地區中有龍捲風、彩虹之旅、天旋地轉、禿鷹要塞、幻想特級、驚魂鯊魚等遊樂設施；在歐洲探險區中有玫瑰花園、野外舞台、宇宙探險、雪橇場、遊樂場等遊樂設施與表演節目；在魔幻世界地區中有挑戰急湍、瘋狂彈簧椅、松鼠遊戲、空中狂舞、海盜船、汽車王國、宇宙戰鬥機等遊樂設施；在伊克托利亞探險地區中有熊貓、四不像、北極熊、企鵝等珍奇動物及猩猩、紅鶴、海狗、孔雀等的精采表演節目，而地球購物中心能讓您親身體驗到在世界各地購物的快樂，令您仿如置身於奇幻的世界，帶給您終生難忘的回憶。

【超人氣滑雪場體驗滑雪(含滑雪用具：雪橇+雪杖+雪鞋或雪盆二擇一)】進行一場刺激的滑雪之旅。您可更換滑雪裝備穿戴雪鞋、雪橇等，一切裝備穿戴齊全後，在導遊的指導之下由穿雪鞋開始到練習走路煞車，跌倒，滑行，讓您嘗試一下前所未有的滑雪之樂，享受滑於雪原中無拘無束的奔放與刺激，如果滑累了，您還可在此堆堆雪人或是和大打雪仗也是一種不同的感受。滑雪場內共有滑雪道，坡度各異，分5~35度的傾斜度，滿足初學者及高級滑雪愛好者不同的需求。為初學者設計的黃色路線是國內首創具穩定傾斜度的滑雪道，極具安全性，是初學者學習滑雪的理想之地。

※滑雪場注意事項:旅客需著雪衣雪褲，方可進入滑雪場場地，故請自備，若無雪衣雪褲者，可自費租借雪衣褲 / (套)，韓幣約30,000元(實際以各雪場公告價為主)

**餐食** 早餐：飯店內用 午餐：方便遊玩敬請自理 晚餐：方便遊玩敬請自理

**住宿** 永宗島THE STELLA HOTEL或永宗島ROYAL EMPORIUM HOTEL或仁川SOPRA HOTEL或仁川海月HOTEL或永宗島RIVIERA AIRPORT HOTEL或仁川WESTERN GRACE HOTEL或同級

## 第03天

樂天世界塔(外觀) > COEX星空圖書館 > 首爾最美的打卡景點 ~ 漢江水上星巴克SEOUL WAVE ART CENTER 360度觀賞漢江美景 > THE HYUNDAI SEOUL現代森林系百貨 > 血拼去 ~ 樂天超市Lotte Mart > 弘大京義線林蔭道散策 + 弘大商圈逛街

符號表示：★表含門票 ◎表下車參觀 未標示者表行車經過

【樂天世界塔(外觀)】保有韓國傳統曲線美的韓國傳統瓷器與毛筆得到靈感設計而成的樂天世界塔，共有123層樓、高555公尺，是世界摩天大樓排名第5的高樓。整棟大樓佔地面積為足球場的12.2倍，樓地板面積為足球場的110倍，可謂一座巨型垂直城市。大樓於2016年12月竣工，內部有高級飯店首爾SIGNIEL飯店、能將首爾夜景一覽無遺的觀景臺SEOUL SKY、高級公寓式飯店與辦公空間、複合多功能空間等。

【星空圖書館】位於韓國首爾三成洞Coex Mall商場的「星空圖書館」於2017年5月31日盛大開幕，是韓國第一座設立在商場中的圖書館，也是目前首爾約會新地標，全館占地高達2800平方公尺（約847坪），超過5萬冊以上藏書均可在館內自由取閱。剛開幕時，以高達13尺約三層樓高的巨大書架、寬敞明亮的閱讀桌椅，滿滿設計感的空間氛圍，也受到許多媒體、文青與韓流達人的青睞與推薦。在這個充滿文藝氣息又兼具設計感的新據點，也是目前首爾的年輕人必訪聖地，就算不是愛好讀物的書蟲，也會迷戀上這股知性浪漫的氣氛。

【漢江水上星巴克SEOUL WAVE ART CENTER 360度觀賞漢江美景】座落於韓國首爾漢江。它的外型好像一艘玻璃船，整個建築以純白色為主色調，波浪流線型設計，以及360度落地玻璃，從不同角度都好像浮在水上。透過採光度高的落地玻璃窗，無論你在哪個角落，都能360度飽覽整個漢江的醉人景緻。白天，你能看到廣闊的藍天，軟綿綿的白雲在空中飄浮，令人心曠神怡。臨近日落時份，夕陽的餘輝染燈了天空，影射到湖面上。至1月開幕，已吸引不少人前來打卡！

【首爾最大百貨公司THE HYUNDAI SEOUL】現代百貨公司的最新複合購物空間「THE HYUNDAI SEOUL」，2月26日於汝矣島正式開幕。THE HYUNDAI SEOUL各層樓別有洞天。首先是讓人度過奢華時光的1樓「Exclusive LABEL」空間，包含GUCCI、PRADA、巴黎世家等一共30多間的海外潮流奢華品牌進駐；地下2樓的「Creative GROUND」空間內，擁有亞洲首間的H&M旗下品牌「Arket」；另外，韓國國內最大規模的全球食品館「Tasty SEOUL」，90多間餐飲品牌等著挑戰您的味蕾。

【樂天超市】以樂天世界和樂天百貨公司知名的「樂天」所開設的大型特價超市<樂天超市>目前在全國總共有100多個賣場。從食品、生活用品到名牌流行服飾，商品應有盡有，在一個空間下可盡情逛街購物。

【京義線林蔭大道】由深具歷史的京義線鐵道，經由首爾市政府重新規劃再現如同清溪川的奇蹟，搖身一變成為深具書香氣質與林蔭滿布的文化遊憩空間，吸引不少韓劇來此地拍攝取景。

【弘大商圈】化身成為年輕與浪漫、藝術與地下文化、洋溢個性自由的代言人 - 弘大週邊有許多各具特色風采的咖啡廳、精品小商店、服飾店林立，Live咖啡廳、夜店、藝術市場及多國風味佳餚料理餐廳。此外，亦有各項多樣化豐富的文化活動、街頭表演和慶典等，弘大街頭濃厚的文化藝術氣息也是一直以來吸引年輕人相約前往的最大魅力。弘大周圍還有美術補習班街、畢卡索街、夜店街及“想漫步之街道”等不同特色主題的街道，來到弘大街道上愉快走走看看，感受一下不同凡響的青春活力！

 餐食 早餐：飯店內用 午餐：【明倫進士JINSAGALBI】炭烤排骨烤肉吃到飽+米飯無限+飲料暢飲 晚餐：方便逛街敬請自理

 住宿 永宗島THE STELLA HOTEL或永宗島ROYAL EMPORIUM HOTEL或仁川SOPRA HOTEL或仁川海月HOTEL或永宗島RIVIERA AIRPORT HOTEL或仁川WESTERN GRACE HOTEL或同級

## 第04天

人蔘專賣店 > 精緻彩妝體驗城 > 保肝專賣店 > 海苔博物館(韓服體驗+DIY紫菜捲) > 韓國SNS熱門打卡景點 ~ 益善洞韓屋村 > 新羅免稅店 > 明洞商圈

符號表示：★表含門票 ◎表下車參觀 未標示者表行車經過

【人蔘專賣店】您可選購聞名世界的太極蔘、人蔘精、人蔘粉及人蔘正果，對調身養氣有極大的功效。

【精緻彩妝體驗城】相信愛美的女性朋友們一定可以在這裡挑選到最新款、最HITO的彩妝品及保養品，讓辛苦的上班族及學生族群在忙碌生活中，可以打造出時尚美妝，讓您永遠跟上時代潮流尖端。

【保肝專賣店】經韓國肝病研究所羅天秀博士精心研究，用高低分子分離方法，選取了對肝病機能有保健及醫療作用的高分子多糖體，命名為HD-1。HD-1能將人體內有害物質或低分子物質吸收並將排出體外，藉此減少肝臟負擔，提高肝臟再生及肝機能的效果。

【海苔博物館(韓服體驗+DIY紫菜捲)】海苔是在石頭裏長的海菜把它乾燥來製作紫菜海苔的蛋白質很豐富紫菜5張等於1個雞蛋在海苔博物館一半是工廠一半是紫菜博物館所以您可以自己親眼看到紫菜製作過程。韓服寫真體驗，安排親自穿著傳統韓服，韓服的線條兼具曲線與直線之美，尤其是女式韓服的短上衣和長裙上薄下厚，端莊閑雅，透露著東方思想和超世脫俗之美的完美結合，您可拿著相機隨意拍攝，留下永恆回憶。

【益善洞韓屋村】首爾近年來除了北村韓屋村以及三清洞之外，更多人的熱門選擇就是位於鐘路三街站的益善洞，甚至是連韓國當地人都很愛去的地方。在益善洞裡有許多韓屋改造的美咖啡廳、餐廳以及文創市集。

【新羅免稅店】網羅各種香水、化妝品、服飾、皮包、手錶、珠寶等500多種世界知名品牌，並以較低廉的價格販售。尤其新羅免稅店首爾店擁有佔地3層樓(地下1層~地上2層)，寬廣且舒適的賣場，屋頂還有能眺望首爾市景的咖啡廳artisee，讓顧客能在市中心盡情享受悠閒購物的樂趣。

【明洞商圈】和逛街畫上等號的明洞，充斥著美利來、樂天百貨公司、AVATAR、HIHARRIET等高樓層的購物中心，還有許多知名度不高卻典雅的商店。明洞擁有吸引人群的獨特魅力，不管是要買飾品、運動鞋、皮鞋、靴子，或是中高價的商品，在明洞都可以找得到。雖然大型有名的賣場就在主要大馬路邊，但是只要再走進去一些，就會發現也有不少打折拍賣的店家囉！明洞最大的優點就是能夠享受

在戶外逛街購物的休閒自在，而且各種款式和尺寸的商品應有盡有，使它成為逛街的首選，必去的景點，並讓購物客都能留下美好的記憶。

 **餐食** 早餐：飯店內用 午餐：【紅斑長】或【不凡男子】馬鈴薯豬骨鍋+季節小菜 晚餐：方便逛街敬請自理

 **住宿** 或同級

第05天

清州國際機場 / 桃園

符號表示：★表含門票 ◎表下車參觀 未標示者表行車經過

專車前往機場，揮別五天的韓國之旅，互道珍重後，返回台灣溫暖的家。

 **餐食** 早餐：外帶三明治+飲料 午餐：X 晚餐：X

 **住宿** 甜蜜的家

## ■ 旅遊注意事項

親愛的鳳凰貴賓，您好！

感謝您與鳳凰旅遊一起共享旅行世界的樂趣！為了旅途順暢及維護您的權益，我們竭誠建議您詳閱下列注意事，以便利您充分享受一趟快樂之旅。

### 一、 出入境

1. 請依約定的集合時間、地點，於**班機起飛前二小時**攜帶行李及相關證件至指定航空公司團體櫃檯，向領隊或送機人員辦理報到，完成搭機 ( check in ) 及出境手續 ( 提醒您，部分航空公司與旺季期間則須於班機起飛前三小時集合 ) 。
2. 托運行李請備堅固耐用者為佳，需備鎖，以每人交運一件 ( 限重20公斤以內或依各家航空公司規定 )，以及一件輕便隨身行李自帶為原則 ( 隨身行李不可超過：長56x寬36x高23公分 ) 。
3. 目前大部分航空公司均規定行李托運須自行辦理check in手續，亦請旅客自行保留行李收據。
4. 貨幣：超過等值美金1萬元現金者，應報明海關登記；人民幣限額為兩萬元；新台幣以6萬元為限，如所帶之新台幣超過限額時，應在出境前事先向中央銀行申請核准，持憑查驗放行，超額部份未經核准，不准攜出。

如結匯是購買美金旅行支票，請務必結匯後立刻在支票左上角簽名欄簽名，下面的簽名欄則待支付款項時再簽名。建議您可另外用一張紙記下每張支票號碼，每用掉一張則劃掉一個號碼，並保留購買旅行支票時的存根，以便萬一遺失時可迅速辦理掛失補發。

( 如有最新公告，依財政部關稅局公告為主 )

### 二、海關

1. 旅客返國可免稅攜帶香煙一條、酒一瓶，及少量自用香水或禮物。
2. 禁止攜帶各種肉類、植物、蔬菜及不良刊物入、出境。
3. 毒品、槍械、彈藥，未經主管機關許可，禁止攜帶入、出境。
4. 銼刀、指甲剪、水果刀請置於大行李箱內托運 ( 否則過關時將會沒收 ) 。
5. 保育類野生動物及其產製品，如未取得許可文件就帶回國或郵寄，依法將以走私論罪，敬請旅客留意。
6. 購買非保育類野生動植物產製品時，亦應向廠商索取海關許可證明，因各國管制辦法不同，攜帶此類物品常會造成入、出境的麻煩。
7. 不接受他人托帶物品，以免在海關檢查時遭無妄之災。
8. 任何團員若有私帶私貨之嫌，領隊有權拒絕隨團報關，以免影響其他團員通關手續(權益)。
9. 出入境不能攜帶超過報關金額 ( 可參考一.出入境第4點) 。
10. 海關查驗行李時應予配合，超額物品應誠實申報。
11. 出發前應檢查自己的證件是否過期，證件包括護照及當地簽證等。

#### ◎ 特別注意！民航局安檢規定：

1. 旅客隨身攜帶之液體、膠狀及噴霧類物品容器，其體積不得超過100毫升。
2. 所有液體、膠狀及噴霧類物品容器均應裝於不超過1公升且可重複密封之透明塑膠袋內，所有容器裝於塑膠袋內時，塑膠袋應可完全密封，並且每名旅客限制攜帶1個，於通過安檢線時由檢查人員目視檢查。
3. 旅客攜帶旅行中所必要、但未符合前述限量規定之嬰兒奶粉(牛奶)、嬰兒食品、藥物、糖尿病或其他醫療所需之液體、膠狀及噴霧

類物品，經向安全檢查人員申報並獲得同意後即可攜帶。

4. 出境或過境(轉機)旅客在機場管制區或前段航程於機艙內購買、或取得前述物品可隨身攜帶上機，但需包裝於經籤封防止調包及顯示有效購買證明之塑膠袋內。
5. 為使安檢線之X光檢查儀有效檢查，前述塑膠袋應與其它手提行李、外套或手提電腦分開通過X光檢查。

航空站出境服務台24小時聯絡電話

- 第一航廈 (03) 398-2143~4
  - 第二航廈 (03) 398-3274、(03) 398-3294
- 臺灣桃園國際機場

## ◎ 美加地區特別注意事項

自2008年5月5日起，美加境內托運行李之規定將有變動，凡購買經濟艙機票及兌換里程獎勵之經濟艙機票，可免費托運一件行李，第二件托運行李則須酌收美金25元。

美國聯邦運輸安全署 (TSA) 發布以下航空旅遊注意事項：

1. 各類的液態或凝膠狀物品(包括飲料、洗髮精、防曬油、乳液、牙膏和髮膠等等)禁止攜帶上機，必需放置在托運行李中。但嬰幼兒食品及有醫生處方之必備藥物不在此限。
2. 儘量減少隨身攜帶的行李。
3. 至少在飛機起飛前二個小時到達機場。
4. 安檢後在候機處所購買的飲料，必需在登機前喝完，安檢人員會在登機門進行抽檢。
5. 與TSA安檢人員及航空公司人員充分配合，提高警覺，若有看到行徑可疑之人或事，向有關單位報告。

\*出國旅客可瀏覽美國聯邦安全署 (TSA) 的網站[www.tsa.gov](http://www.tsa.gov)，得知最新相關規定。

## 三、食

1. 早餐一般以自助餐為主，可任意取用，但以適量為宜。
2. 午餐及晚餐以中、西餐以及風味特色餐搭配 (不含飲料)，盡量安排多樣化。
3. 於餐廳用餐時，請勿飲用自己所攜帶的酒類及飲料。
4. 若安排在中國餐廳用餐，因各大城市之中國餐廳，受限於材料來源及烹調方式，實在無法與國內相比較，若無法盡善盡美，敬請見諒！
5. 飲食有特殊需要者，如吃素或不吃牛肉，請在旅遊行前說明會時告知，以便事先預訂 (因機上無法臨時準備)。

## 四、衣

1. 衣著及鞋子以輕便舒適為原則。
2. 冬天服裝以保暖又便於穿脫為原則，同時請備厚毛襪、圍巾、手套等禦寒裝備。
3. 如遇下雪或極地地區，因雪地反光甚強，請備墨鏡護眼，並攜帶面霜、護脣膏等，以防凍傷。

## 五、住

1. 團體旅遊住宿，一般以二人一室為原則，如欲住單人房則須增繳單人房價差。
2. 一般飯店內不提供牙膏、牙刷、毛巾等私人用品，且基於衛生理由，敬請自行攜帶。
3. 房內如有煮具與茶包、咖啡包，多為免費供應，但冰箱內之任何東西則需付費。
4. 在浴缸內淋浴時，請務必拉起浴簾並將其放於浴缸內，以防濺濕地板。
5. 貴重物品請放置飯店保險箱內，如隨身攜帶，切勿離手。
6. 住宿飯店請隨時加扣安全鎖，並勿將衣物披在燈上或在床上抽煙，聽到警報器時，請由緊急出口迅速離開。
7. 提醒您全球各地因響應環保而實施「公共區域禁菸」的國家越來越多，飯店房間內亦列為禁止吸菸場所，在此提醒您請勿在飯店公共區域或客房內吸菸，以免誤觸當地法規而遭受高額罰款。
8. 游泳池未開放時間，請勿擅自入池，並切記勿單獨入池。
9. 夜間或自由活動時間自行外出，請告知領隊或團友。

## 六、交通及行程

1. 搭乘飛機時，請隨時扣緊安全帶，以免亂流影響安全。
2. 搭車時請勿任意更換座位，頭、手勿伸出窗外，上下車請注意來車。
3. 搭乘纜車時，請依序上下，聽從工作人員指揮。
4. 出國旅遊期間，下車或於旅館外出時，貴重物品 (護照、金錢、相機、攝影機、沿途新購物品)。請勿置於車上及房間內。
5. 出國旅遊期間，請勿將護照交給他人保管(包括領隊或當地導遊)。要求統一保管時，亦請您回絕。
6. 隨團體參觀時請緊隨團體行動，不單獨行動。
7. 出門在外特別注意安全，切記財不露白，平時財物分開放置，購物時也不應當眾掏出大把鈔票點數。
8. 遵守領隊所宣布的觀光區、餐廳、飯店、遊樂設施等各種場所的注意事項。
9. 旅遊活動安全等級以品保協會評定之危險標準為依據，品保協會未評定者，則由本公司自行評定；身體狀況不佳、孕婦、幼兒及患有心臟病、高血壓、氣管疾病等貴賓，請自行斟酌個人身體狀況，請勿勉強參加。
10. 本公司未提供的自費活動項目，建議您不要參加。若因自行參加而導致意外發生時，本公司恕不負責。
11. 正常旅遊時間外所有客人要求領隊帶領之額外活動，若發生任何意外時，本公司及領隊恕不負責。

12. 搭乘船隻請務必穿著救生衣，搭乘快艇請扶緊坐穩，勿任意移動。
13. 行走雪地及陡峭之路，請小心謹慎。
14. 團體行進中一切以團隊精神為主，暫時需要犧牲一些個人自由，凡事以團體為優先並相互合作、幫助、發揮團隊精神，若有服務不周之處，敬請不吝賜教，並求改進，謝謝！

外交部緊急聯絡中心設有「旅外國人急難救助全球免付費專線」800-0885-0885目前可適用歐、美、日、韓、澳洲等22個國家或地區，並印製有「旅外國人急難救助卡」，可至機場服務台自由取用或至外交部網站下載

## 七、保險

再次感謝您的支持，參加本公司所承辦的團體旅遊。自2023年5月1日起，為參團旅客投保【責任保險】金額提高至新台幣500萬元，【意外醫療實支實付】為新台幣20萬元（均已超過旅行業管理規則第五十三條規定的200萬元，意外醫療亦已超過交通部觀光局規定的實支實付新台幣10萬元）。唯15歲以下、70歲以上之旅客，與《以台灣為母港出發的郵輪航程》的部分，保險公司只接受最高保額為兩百萬，敬請知悉與理解。以及綜合旅行社的八千萬履約責任險。另外，**觀光局在「國外定型化旅遊契約書」第九條第五款中規定，旅行社有告知旅客自行投保旅行平安保險之義務**。因此，為了您的權益，特別提醒每一位參加團體的貴賓，不要忘了自行投保旅遊平安險，或洽詢您的服務人員相關問題。

## 八、其他注意事項

### ● 韓國旅遊注意事項

1. 韓國海關入境檢查原已包括禁止攜帶武器、爆裂物及毒品等管制品，韓國建設交通部2003年1月15日發佈有關禁止攜帶打火機等物品，進入國內外航空器之相關規定。應特別注意；相關禁止物品項目，請逕洽飛航韓國航線之各國航空公司。
2. 水果蔬菜內類製品等食品亦列入管制攜入範圍，入境時請確實申報。
3. 韓國最新入境規定：自2012年01月01日起，年滿17歲以上的外國旅客入境韓國時，需留下雙手食指指紋及臉部照片資料。

## ■ 旅遊實用資訊

### 韓國旅遊實用資訊

一、電壓：100V-220V

二、時差：韓國較台灣快1小時（台灣時間+1小時）

三、匯率：1美元約=1000韓幣；1台幣約=35韓幣。（匯率浮動僅供參考）

### 四、如何撥打電話

\* 韓國手機系統與台灣不同（CDMA），如有需要請旅客逕行租用手機。

### 五、氣候：

韓國四季分明，有多種氣候類型；由於位在東亞季風帶，夏季炎熱潮濕，冬季漫長，乾燥而寒冷。

3-5月氣候溫暖但風有點大，平均溫度約攝氏4度，可穿輕便一點的夾克或毛衣。

6-8月氣候甚熱又乾燥，平均溫度約攝氏26度，可穿短袖襯衫及輕便的褲子與裙子。

9-11月秋季氣候涼爽，平均溫度約攝氏11度，可穿夾克等較輕便的衣物。

12-2月冬季氣候寒冷但有二寒四暖的特色，平均溫度約攝氏0度，應穿著厚夾克、毛衣、圍巾、手套、衛衣褲。

\* 冬天滑雪特別注意：請準備防滑鞋子及雪地上防紫外線太陽眼鏡。韓國乾燥會有觸電的現象，請準備乳液。

### 六、其他

1. 韓國對金飾、金錶、項鍊...等金質物品，管制嚴格，如非必要儘量少帶，避免通關手續繁雜，而影響旅遊行程。

2. 攜帶用品：牙刷、牙膏、拖鞋、香皂、洗髮精、及個人習慣性藥品。

3. 飯店內行李托運、整理房間等服務人員小費約1000韓幣。

## ■ 住宿飯店資訊

\* 提醒您全球各地因響應環保而實施「公共區域禁菸」的國家越來越多，飯店房間內亦列為禁止吸菸場所，在此提醒您請勿在飯店公共區域或客房內吸菸，以免誤觸當地法規而遭受高額罰款。

本團飯店尚在確認中，我們將隨時為您提供最新資訊，謝謝!!

## ■ 航班資訊

再次提醒**護照自帶**的貴賓，請在前往機場與團體集合出發前，請再次檢查是否已經攜帶您的**護照或簽證等相關旅行文件**..等，並請提早或準時抵達機場集合，以便協助您辦理Check-in手續。

## ■ 鳳凰再次叮嚀貴賓~旅遊安全的注意事項

出國旅遊已經是台灣旅客從事休閒的主要活動之一，鳳凰旅遊非常榮幸能在此趟行程為貴賓提供服務，但是，基於維護貴賓的旅遊安全，希望您能耐心與仔細閱讀我們以下的叮嚀，任何疑問也請隨時洽詢隨團服務的領隊或導遊，謝謝！

### 根據旅遊醫學專業醫師的建議：

1. 懷孕婦女、年長者、行動不便、慢性病患者如心臟病血管疾病、肺及呼吸疾病、腎臟病及尿毒症、痛風及高尿酸血症、糖尿病及高血壓病患者，及癌症患者或健康狀況不佳者，參團出國旅遊時，一定要有親友隨行照料（尤其是行動不便者）；並在行程出發前主動告知旅行社，以便旅行社能在行程中、儘量協助安排相關事宜。
2. 慢性疾病患者請記得在行程出發前做好個人用藥的準備，例如：攜帶足夠的藥物量，以及英文處方箋（含：藥物名稱、劑量及用法）；尤其是長途飛行的旅程中，貴賓一定要將相關藥品及醫師處方箋放在隨身行李，請勿只放在大行李箱內。
3. 基於旅遊安全考量，請貴賓自行酌量身體狀況，是否能夠參加具刺激性或危險性的活動，並請務必提醒領隊或導遊個人的病史，（刺激性活動如：高原、高山旅遊、浮潛、潛水、衝浪及相關水上活動、泛舟、滑雪、高空彈跳..等）。
4. 相當受到喜愛的泡湯活動，並不是人人都合適喔！尤其是泡湯時，因為溫度急遽的變化容易引起身體不適，請貴賓斟酌。想泡湯的貴賓，提醒您泡湯前先作暖身運動，下池時速度放緩、由手、腳尖、腿、腰、身體至全身，每次泡湯以10~15分鐘為宜，最多不要超過2次，泡湯後需補充水分。

### 鳳凰再次叮嚀：

提醒貴賓隨時留意自身的健康外，若有任何身體不適，請務必在第一時間通知隨團服務的領隊或導遊；參加各項活動前，也請務必仔細聆聽領隊或導遊的安全須知宣導及規定，並請遵守。

\*基於旅遊安全考量，貴賓有義務告知您的身體狀況，若因貴賓未告知或隱瞞，則表示旅客願意自行承擔一切責任。

## ■ 出國旅遊攜帶物品核對表

旅遊文件資料		
<input type="checkbox"/> 護照 (出國日起六個月以上效期)	<input type="checkbox"/> 簽證	<input type="checkbox"/> 出境證
<input type="checkbox"/> 機票	<input type="checkbox"/> 旅遊行程手冊	<input type="checkbox"/> 各地旅遊參考資料
<input type="checkbox"/> 外幣零用金	<input type="checkbox"/> 信用卡	<input type="checkbox"/> 記事本
<input type="checkbox"/> 名片 (旅客自行斟酌)	<input type="checkbox"/> 親友聯絡地址、電話	
衣物用品		
<input type="checkbox"/> 西裝、洋裝、領帶	<input type="checkbox"/> 襯衫、休閒服、夾克	<input type="checkbox"/> 毛衣、風衣、長褲
<input type="checkbox"/> 襪子、手帕、內衣褲	<input type="checkbox"/> 便鞋、平底鞋、拖鞋	<input type="checkbox"/> 睡衣褲
<input type="checkbox"/> 防寒衣物 (帽子、手套、圍巾)	<input type="checkbox"/> 游具 (泳衣、泳帽、蛙鏡)	<input type="checkbox"/> 摺傘或輕便雨衣
<input type="checkbox"/> 太陽眼鏡、防曬乳液	<input type="checkbox"/> 遮陽帽	
個人用品		
<input type="checkbox"/> 梳子、髮油	<input type="checkbox"/> 刮鬍刀、刮鬍膏 (請放入托運行李箱)	<input type="checkbox"/> 化妝品、面紙、面霜、面膜
<input type="checkbox"/> 牙刷、牙膏、洗面乳、沐浴乳、洗髮精	<input type="checkbox"/> 水壺	<input type="checkbox"/> 吹風機
<input type="checkbox"/> 針線、備用釦	<input type="checkbox"/> 指甲刀、水果刀 (請放入托運行李箱)	<input type="checkbox"/> 轉換插頭、變壓器
其他		
<input type="checkbox"/> 個人自用應急藥品 (慢性病英文處方箋)	<input type="checkbox"/> 零食	<input type="checkbox"/> 紀念品
<input type="checkbox"/> 親友請託購物品清單	<input type="checkbox"/> 休閒雜誌	<input type="checkbox"/> 筆