



Tour Member Handbook  
**旅客手冊**



團 號： AUS260601B  
行程名稱： 【2012金質獎】長榮。黃金海岸.海豚島.帝國飯店7天(BR)(帝國五星1晚+海豚島2晚+抓螃蟹)  
集合時間： 2026/06/01 06:40 桃園國際機場長榮航空團體櫃檯第二航站  
胸 牌：  
領 隊：  
送機人員： 沈昆毅先生 (0986242434)

\*再次提醒**護照自帶**的貴賓，請在前往機場與團體集合出發前，請再次檢查是否已經攜帶**您的護照或簽證等相關旅行文件**..等，並請提早或準時抵達機場，以便協助您辦理Check-in手續。

## ■ 行程內容

### 【2012金質獎】長榮。黃金海岸.海豚島.帝國飯店7天(BR)(帝國五星1晚+海豚島2晚+抓螃蟹)

#### \* 行程特色

- 1.包含住宿海豚島度假村2晚及島上精彩的滑沙體驗,並可欣賞餵海豚表演。
- 2.特別安排住宿時尚精品飯店~帝國飯店一晚。

- 3.天堂鄉農莊欣賞牧場活動,還有可愛無尾熊及袋鼠可以欣賞拍照。
- 4.安排好吃又好玩的螃蟹河游船之旅
- 5.黃金海岸最受歡迎的主題樂園之一~海洋世界;有高科技遊樂設施,還有北極熊及海豹的表演。
- 6.危險角海濱公園,欣賞海天一色綺麗風光。
- 7.布里斯本,前往庫薩山眺望市區美景。
- 8.安排巴伐利亞餐廳,品嚐德國風味料理。
- 9.造訪時尚新區~詹姆士街;咖啡巷弄、新潮超市、設計師品牌服飾小店。

**\*\*蜜月贈禮(半年內結婚者)**

- 1.贈送澳洲紅酒一瓶
- 2.火山豆巧克力一盒
- 3.與無尾熊合照相片一張

團費說明：

- 1.包含領隊.司機.小費
- 2.含機票及機場稅
- 3.行程表描述之車資.住宿(2人一室).餐食.景點門票
- 4.遊覽車安排,以成行人數+4席空位派車;如要求更換大車;補差價部份另議!

未包含

- 1.行李及床頭小費
- 2.電話.網路.洗衣等私人費用
- 3.單人房需補價差
- 4.其他行程未描述部份
- 5.澳洲限個人申辦之電子簽證費 (如需協助申請;請洽詢業務員)

## 第01天

桃園機場/布里斯班 BRISBANE (參考航班BR315 09:20/20:20)

符號表示：★表含門票 ◎表下車參觀 未標示者表行車經過

今日於桃園機場集合後， **搭乘長榮航空豪華客機飛往澳洲昆士蘭省首府 - 布里斯本**。班機於同日抵達後,搭乘專車前往飯店休息。

**住宿：HOLIDAY INN EXPRESS BRISBANE CENTRAL或Mecure Hotel**

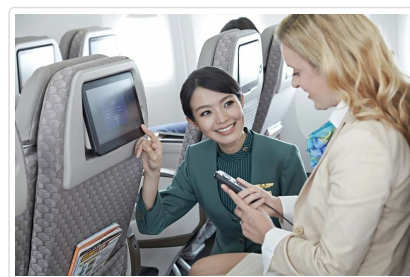

**🍴 餐食** 早餐：X 午餐：X 晚餐：機上

## 第02天

布里斯本-庫薩山-國王廣場-渡輪-餵食海豚生態之旅-海豚島渡假村TANGALOOMA RESORT

符號表示：★表含門票 ◎表下車參觀 未標示者表行車經過

早餐後展開陽光之洲首府◎**布里斯本市區觀光**。首先前往◎**國王廣場**,為布里斯班市政大樓的所在地。後續前往布里斯班市的據高點◎**庫莎山森林公園**,市區美景盡攬眼前。午餐後專車前往碼頭搭乘★**渡輪**,沿著風景秀麗的布里斯班河,約**75分鐘橫渡海峽灣的海上旅程**,抵達天閣路瑪的★**海豚島渡假村**,一個讓人放鬆心情的渡假勝地。晚風輕拂,令人愜意無比。晚餐後您可隨同研究人員至棧橋★**餵食野生海豚**,了解可愛的海豚生態及澳洲對保育的重視。今晚夜宿海豚島渡假村。

**住宿:TANGALOOMA RESORT**

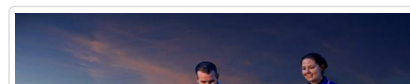

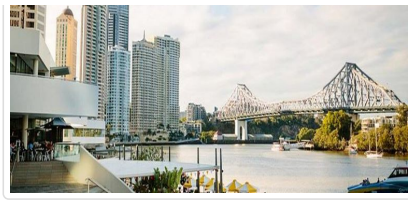

**🍴 餐食** 早餐：飯店自助餐 午餐：中式料理 晚餐：西式自助晚餐

**🏠 住宿** Tangalooma Island Resort

## 第03天

海豚島渡假村-4輪驅動車-滑沙-中式晚餐-海豚島渡假村 Tangalooma Island

符號表示：★表含門票 ◎表下車參觀 未標示者表行車經過

早餐前，隨同島上野生動物研究中心的人員，前往沙灘散步欣賞海鳥；有時可看到**野生鸕鶿(大嘴鳥)**，後隨同服務員，搭乘**★四輪驅動車**，前往島中央的沙漠，進行驚險又刺激的**★滑沙活動**，您可從五、六層樓高度的沙丘上呼嘯而下，那種快感肯定會令您永生難忘。隨後返回岸邊沙灘自由活動。。

**住宿:Tangalooma Island Resort (海豚島渡假村)**



**🍴 餐食** 早餐：飯店內自助餐 午餐：西式料理 晚餐：中式料理

## 第04天

海豚島-渡輪-黃金海岸 - 翠兒河品蠔啖蟹之旅-危險角-德國料理-黃金海岸 GOLD COAST

符號表示：★表含門票 ◎表下車參觀 未標示者表行車經過

今日搭乘渡輪返回,抵達碼頭後搭乘專車前往黃金海岸翠兒河畔，在此我們安排 **★搭乘遊船遊覽河上風光**，並可欣賞到活躍於附近的大嘴鳥(鸕鶿)生態，看到他們爭食可愛的模樣，煞是有趣！隨後您可享受**★抓泥蟹活動及品嚐螃蟹的鮮美滋味(註: Birds Bay Seafood Basket Menu)**！後前往◎**危險角** ~新南威爾斯州與昆士蘭州州界的所在地，危險角的兩側分別為Snapper Rocks/Rainbow Bay和 Duranbah beach and the Tweed River 的出海口，又為衝浪者最愛的沖浪活動地區，此地更是每年二三月間，舉行世界衝浪大賽的正式比賽場地，危險角的地勢較高，在此地若天氣狀況好的情形下可以清楚的看到衝浪者天堂和拜倫灣，危險角得名稱是由庫克船長於1770年五月，在航經此地時，因當地海域有許多暗礁的關係，為了要閃躲暗礁群的關係，因此讓庫克船長下令要船員作出一個將近90度的急轉向，才避免掉沈船的危機，因此才有危險角的名號出來。之後驅車返回黃金海岸;造訪◎**免稅店挑選您喜愛的紀念品，自用送禮兩相宜！**

**住宿:Voco Hotel或Mecure Hotel 或Vibe Hotel 或Mantra Hotel**



**🍴 餐食** 早餐：西式早餐 午餐：品蠔啖蟹(午餐) 晚餐：德國料理

## 第05天

黃金海岸-天堂鄉農莊(贈無尾熊和影相片)-豪華遊艇遊河-帝國飯店 Imperial Hotel (升等五星一晚)

符號表示：★表含門票 ◎表下車參觀 未標示者表行車經過

早餐後帶領您前往★**天堂農場**展開生動活潑的牧場活動: 首先欣賞牧羊犬趕羊的實況、精彩的剪羊毛秀、甩皮鞭表演、擲飛鏢及品嚐著名的比利茶及澳式丹波麵包。此外還有可愛動物區;欣賞可愛逗趣的無尾熊( **特別贈送親手擁抱無尾熊拍照做留念(每位貴賓一張合照)** )。之後帶您前往黃金海岸搭乘★**百萬遊艇**，沿著黃金海岸內陸河欣賞千萬高級住宅,微風輕拂,充分領略澳洲的渡假氣氛。★**晚餐安排於享用義大利風味料理(逢週末時則改安排海鮮自助餐)**，將帶給您一個浪漫的夜晚。

住宿:Imperial Hotel(原Versace Hotel)或Langham Gold Coast 或 Star Hotel或Marriot Hotel



**餐食** 早餐：飯店內自助餐 午餐：農莊BBQ風味 晚餐：西式料理

## 第06天

黃金海岸-海洋世界(海綿寶寶的家)-詹姆士時尚文青新區.咖啡巷弄(新企劃)-布里斯本/桃園機場 (參考航班:BR316 22:15/05:25+1)

符號表示：★表含門票 ◎表下車參觀 未標示者表行車經過

早餐遊覽著名的前往南太平洋最大的★**海洋世界(海綿寶寶人偶,北極熊,小企鵝)**;欣賞精彩的水上表演及自由享受其各種設施,如海豚、海獅表演,世界級的滑水特技表演,最驚險刺激的雲霄飛車,百慕達三角洲,海盜船獨木舟另有最新的立體電影海盜。另外新增加的鯊魚館、北極熊區帶您探索大自然生態的奧妙。);後驅車前往◎**布里斯本;最新的時尚潮流勝地◎詹姆士時尚新區 James street;**此區有眾多特色潮店、超市、餐廳、咖啡 **é巷弄及新奇時尚的潮店**。餐後驅車前往機場搭乘 **長榮航空** 直飛班機返回台灣。

~延伸閱讀

1.1905 黃金海岸。一日土豪生活(百萬遊艇Crystal Blue Yacht,觀景直升機Sea World Helicopter;千萬河濱豪宅Elite Holiday Homes)

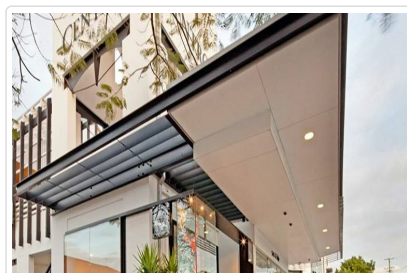

**餐食** 早餐：飯店內自助餐 午餐：午餐敬請自理 晚餐：中式料理7菜1湯

**住宿** 機上

## 第07天

桃園機場

符號表示：★表含門票 ◎表下車參觀 未標示者表行車經過

班機於今日上午飛抵國門,團員互道珍重再見,結束本次黃金海岸之旅。



- 餐食** 早餐：機上 午餐：X 晚餐：X
- 住宿** 甜蜜的家

## ■ 旅遊注意事項

### 親愛的鳳凰貴賓，您好！

感謝您與鳳凰旅遊一起共享旅行世界的樂趣！為了旅途順暢及維護您的權益，我們竭誠建議您詳閱下列注意事，以便利您充分享受一趟快樂之旅。

#### 一、 出入境

- 請依約定的集合時間、地點，於**班機起飛前二小時**攜帶行李及相關證件至指定航空公司團體櫃檯，向領隊或送機人員辦理報到，完成搭機（check in）及出境手續（提醒您，部分航空公司與旺季期間則須於班機起飛前三小時集合）。
- 托運行李請備堅固耐用者為佳，需備鎖，以每人交運一件（限重20公斤以內或依各家航空公司規定），以及一件輕便隨身行李自帶為原則（隨身行李不可超過：長56x寬36x高23公分）。
- 目前大部分航空公司均規定行李托運須自行辦理check in手續，亦請旅客自行保留行李收據。
- 貨幣：超過等值美金1萬元現金者，應報明海關登記；人民幣限額為兩萬元；新台幣以6萬元為限，如所帶之新台幣超過限額時，應在出境前事先向中央銀行申請核准，持憑查驗放行，超額部份未經核准，不准攜出。

如結匯是購買美金旅行支票，請務必結匯後立刻在支票左上角簽名欄簽名，下面的簽名欄則待支付款項時再簽名。建議您可另外用一張紙記下每張支票號碼，每用掉一張則劃掉一個號碼，並保留購買旅行支票時的存根，以便萬一遺失時可迅速辦理掛失補發。

（如有最新公告，依財政部關稅局公告為主）

#### 二、海關

- 旅客返國可免稅攜帶香煙一條、酒一瓶，及少量自用香水或禮物。
- 禁止攜帶各種肉類、植物、蔬菜及不良刊物入、出境。
- 毒品、槍械、彈藥，未經主管機關許可，禁止攜帶入、出境。
- 銼刀、指甲剪、水果刀請置於大行李箱內托運（否則過關時將會沒收）。
- 保育類野生動物及其產製品，如未取得許可文件就帶回國或郵寄，依法將以走私論罪，敬請旅客留意。
- 購買非保育類野生動植物產製品時，亦應向廠商索取海關許可證明，因各國管制辦法不同，攜帶此類物品常會造成入、出境的麻煩。
- 不接受他人托帶物品，以免在海關檢查時遭無妄之災。
- 任何團員若有私帶私貨之嫌，領隊有權拒絕隨團報關，以免影響其他團員通關手續(權益)。
- 出入境不能攜帶超過報關金額（可參考一.出入境第4點）。
- 海關查驗行李時應予配合，超額物品應誠實申報。
- 出發前應檢查自己的證件是否過期，證件包括護照及當地簽證等。

#### ◎ 特別注意！民航局安檢規定：

- 旅客隨身攜帶之液體、膠狀及噴霧類物品容器，其體積不得超過100毫升。
- 所有液體、膠狀及噴霧類物品容器均應裝於不超過1公升且可重複密封之透明塑膠袋內，所有容器裝於塑膠袋內時，塑膠袋應可完全密封，並且每名旅客限制攜帶1個，於通過安檢線時由檢查人員目視檢查。
- 旅客攜帶旅行中所必要、但未符合前述限量規定之嬰兒奶粉(牛奶)、嬰兒食品、藥物、糖尿病或其他醫療所需之液體、膠狀及噴霧類物品，經向安全檢查人員申報並獲得同意後即可攜帶。
- 出境或過境(轉機)旅客在機場管制區或前段航程於機艙內購買、或取得前述物品可隨身攜帶上機，但需包裝於經籤封防止調包及顯示有效購買證明之塑膠袋內。
- 為使安檢線之X光檢查儀有效檢查，前述塑膠袋應與其它手提行李、外套或手提電腦分開通過X光檢查。

- 第一航廈 ( 03 ) 398-2143~4
  - 第二航廈 ( 03 ) 398-3274、( 03 ) 398-3294
- 臺灣桃園國際機場

## ◎美加地區特別注意事項

自2008年5月5日起，美加境內托運行李之規定將有變動，凡購買經濟艙機票及兌換里程獎勵之經濟艙機票，**可免費托運一件行李**，第二件托運行李則須酌收美金25元。

美國聯邦運輸安全署 ( TSA ) 發布以下航空旅遊注意事項：

1. 各類的液態或凝膠狀物品(包括飲料、洗髮精、防曬油、乳液、牙膏和髮膠等等)禁止攜帶上機，必需放置在托運行李中。但嬰幼兒食品及有醫生處方之必備藥物不在此限。
2. 儘量減少隨身攜帶的行李。
3. 至少在飛機起飛前三個小時到達機場。
4. 安檢後在候機處所購買的飲料，必需在登機前喝完，安檢人員會在登機門進行抽檢。
5. 與TSA安檢人員及航空公司人員充分配合，提高警覺，若有看到行徑可疑之人或事，向有關單位報告。

\*出國旅客可瀏覽美國聯邦安全署 ( TSA ) 的網站[www.tsa.gov](http://www.tsa.gov)，得知最新相關規定。

## 三、食

1. 早餐一般以自助餐為主，可任意取用，但以適量為宜。
2. 午餐及晚餐以中、西餐以及風味特色餐搭配 ( 不含飲料 )，盡量安排多樣化。
3. 於餐廳用餐時，請勿飲用自己所攜帶的酒類及飲料。
4. 若安排在中國餐廳用餐，因各大城市之中國餐廳，受限於材料來源及烹調方式，實在無法與國內相比較，若無法盡善盡美，敬請見諒！
5. 飲食有特殊需要者，如吃素或不吃牛肉，請在旅遊行前說明會時告知，以便事先預訂 ( 因機上無法臨時準備 )。

## 四、衣

1. 衣著及鞋子以輕便舒適為原則。
2. 冬天服裝以保暖又便於穿脫為原則，同時請備厚毛襪、圍巾、手套等禦寒裝備。
3. 如遇下雪或極地地區，因雪地反光甚強，請備墨鏡護眼，並攜帶面霜、護脣膏等，以防凍傷。

## 五、住

1. 團體旅遊住宿，一般以二人一室為原則，如欲住單人房則須增繳單人房價差。
2. 一般飯店內不提供牙膏、牙刷、毛巾等私人用品，且基於衛生理由，敬請自行攜帶。
3. 房內如有煮具與茶包、咖啡包，多為免費供應，但冰箱內之任何東西則需付費。
4. 在浴缸內淋浴時，請務必拉起浴簾並將其放於浴缸內，以防濺濕地板。
5. 貴重物品請放置飯店保險箱內，如隨身攜帶，切勿離手。
6. 住宿飯店請隨時加扣安全鎖，並勿將衣物披在燈上或在床上抽煙，聽到警報器時，請由緊急出口迅速離開。
7. 提醒您全球各地因響應環保而實施「公共區域禁菸」的國家越來越多，飯店房間內亦列為禁止吸菸場所，在此提醒您請勿在飯店公共區域或客房內吸菸，以免誤觸當地法規而遭受高額罰款。
8. 游泳池未開放時間，請勿擅自入池，並切記勿單獨入池。
9. 夜間或自由活動時間自行外出，請告知領隊或團友。

## 六、交通及行程

1. 搭乘飛機時，請隨時扣緊安全帶，以免亂流影響安全。
2. 搭車時請勿任意更換座位，頭、手勿伸出窗外，上下車請注意來車。
3. 搭乘纜車時，請依序上下，聽從工作人員指揮。
4. 出國旅遊期間，下車或於旅館外出時，貴重物品 ( 護照、金錢、相機、攝影機、沿途新購物品 )。請勿置於車上及房間內。
5. 出國旅遊期間，請勿將護照交給他人保管(包括領隊或當地導遊)。要求統一保管時，亦請您回絕。
6. 隨團體參觀時請緊隨團體行動，不單獨行動。
7. 出門在外特別注意安全，切記財不露白，平時財物分開放置，購物時也不應當眾掏出大把鈔票點數。
8. 遵守領隊所宣布的觀光區、餐廳、飯店、遊樂設施等各種場所的注意事項。
9. 旅遊活動安全等級以品保協會評定之危險標準為依據，品保協會未評定者，則由本公司自行評定；身體狀況不佳、孕婦、幼兒及患有心臟病、高血壓、氣管疾病等貴賓，請自行斟酌個人身體狀況，請勿勉強參加。
10. 本公司未提供的自費活動項目，建議您不要參加。若因自行參加而導致意外發生時，本公司恕不負責。
11. 正常旅遊時間外所有客人要求領隊帶領之額外活動，若發生任何意外時，本公司及領隊恕不負責。
12. 搭乘船隻請務必穿著救生衣，搭乘快艇請扶緊坐穩，勿任意移動。
13. 行走雪地及陡峭之路，請小心謹慎。
14. 團體行進中一切以團隊精神為主，暫時需要犧牲一些個人自由、凡事以團體為優先並相互合作、幫助、發揮團隊精神，若有服務不周之處，敬請不吝賜教，並求改進，謝謝！

## 七、保險

再次感謝您的支持，參加本公司所承辦的團體旅遊。自2023年5月1日起，為參團旅客投保【責任保險】金額提高至新台幣500萬元，【意外醫療實支實付】為新台幣20萬元（均已超過旅行業管理規則第五十三條規定的200萬元，意外醫療亦已超過交通部觀光局規定的實支實付新台幣10萬元）。唯15歲以下、70歲以上之旅客，與《以台灣為母港出發的郵輪航程》的部分，保險公司只接受最高保額為兩百萬，敬請知悉與理解。以及綜合旅行社的八千萬履約責任險。另外，**觀光局在「國外定型化旅遊契約書」第九條第五款中規定，旅行社有告知旅客自行投保旅行平安保險之義務**。因此，為了您的權益，特別提醒每一位參加團體的貴賓，不要忘了自行投保旅遊平安險，或洽詢您的服務人員相關問題。

## 八、小費

- 自2003年開始，鳳凰創先實施「領隊滿意服務百分百！旅遊當地司機、導遊及領隊的小費全包」制度(鳳凰逍遙系列, 或特殊團體, 不含小費等團體不適用)，導入ISO流程控管，由各位貴賓負責評鑑，希望能有效減少各位貴賓的一些困擾，讓領隊更努力的做好每一項服務，打造出悠遊自在、安心滿意的海外旅程。  
「小費全包」也讓領隊更有尊嚴，「評分制度」讓客戶權益更具保障，是良性的互動循環，更能落實賞罰的效果。例如：

平均分數	退費標準
4分以上	全數交給領隊(5歐元/每天)
4分以下至3.5分	退還領隊小費之20%
3.5分以下至3分	退還領隊小費之40%
3分以下至2.5分	退還領隊小費之50%
2.5分以下至2分	退還領隊小費之60%
2分以下	退還領隊小費之75%

- 鳳凰旅遊為堅持ISO9001的品質理念，期盼您在行程結束後，填妥顧客意見調查表，密封後交由領隊帶回。也謝謝您的合作！

## 九、其他注意事項

- 澳洲旅遊注意事項**
  - 請自備盥洗用具及穿著輕便之衣物。(飯店大部分備有吹風機、洗髮精、香皂，但沒有提供拖鞋、牙刷、牙膏，旅客需自行準備。)
  - 請勿攜帶新鮮水果、肉類、種子等農產品入境澳洲；攜帶零食、餅乾、泡麵..等食品類，務必誠實申報，由當地海關檢查確認(如未確實填寫誠實申報將會被罰錢)
  - 澳洲政府宣布自2012年09月01日(含)起，旅客入境澳洲每人限帶50支香煙或煙草50公克，敬請配合！

### 紐西蘭旅遊注意事項

- 請自備盥洗用具及穿著輕便之衣物。(飯店大部分備有吹風機、洗髮精、香皂，但沒有提供拖鞋、牙刷、牙膏，旅客需自行準備。)
- 請勿攜帶新鮮水果、肉類、種子等農產品入境澳洲；攜帶零食、餅乾、泡麵..等食品類，務必誠實申報，由當地海關檢查確認(如未確實填寫誠實申報將會被罰錢)
- 部份飯店的浴室地面並未設置排水口，浴缸的防水簾請放置浴缸內側；並請小心積水地滑，若因使用不善導致水淹至室內地毯，將會被飯店請求賠償，請務必注意使用。

## ■ 旅遊實用資訊

### 澳洲旅遊實用資訊

- 電壓：**240 / 250伏特(Volt)，50Hz，插座與台灣不同(電器充電請自行準備萬用插頭及變壓器)
- 時差：**
  - 東部時區：雪梨(Sydney) / +2小時(4-10月)、+3小時(10-3月)
  - 西部時區：伯斯(Perth) / +1小時(4-9月)
  - 中央時區：阿德雷德(Adelaide) / +2.5小時(4-9月)
- 匯率：**
  - 澳幣1元約=新台幣31元 (僅參考，請以當地銀行為準)
  - 澳洲貨幣是十進制，以元為基本單位，每元有一百分；紙幣有面額100元、50元、20元、10元、5元；硬幣有面額5分、10分、20分、50分、1元、2元。
  - 澳洲各國國際機場的班機出入境處都有兌換外幣的服務，兌換外幣或旅行支票可在大部份銀行及規模較大的酒店辦理，部分會收取兌換手續費。

#### 四、如何撥打電話：

- 1.由澳洲打電話回台灣：0011+886+區域碼(去0)+電話號碼
- 2.由台灣打電話到澳洲：002+61+區域碼(去0)+電話號

#### 五、氣候：

- 1.位於南半球季節與北半球相反，12月份是夏季、6月份是冬季的開始。
- 2.澳洲氣候差異大，首都坎培拉甚至可能產生零度以下的溫度，但是，愈往北走季節性差異則愈小；9、10月的春季是非常適合的旅遊時節，由於南半球臭氧層曾出現破洞，防曬在澳洲旅遊時特別需要注意。

#### 六、其他：

- 1.當地電池、記憶卡等價位較貴，請在台灣事先購買。
- 2.當地採行醫藥分類，常用藥品請自行攜帶，以備不時之需。

#### 紐西蘭旅遊實用資訊

一、電壓：220-250V；50 HZ，插座為3眼Y型。(電器充電請自行準備萬用插頭及變壓器)

二、時差：台灣時間+4小時(比台灣快4小時)

\* 十月第一個周日到隔年三月第二個周日，因夏令時間需撥快1小時。

#### 三、匯率：

1. 紐幣(NZD)1元約=新台幣24元(僅參考，請以當地銀行為準)
- 2.硬幣有10分、20分、50分、1元、2元(5分硬幣已不再發行)，10分、20分及50分的硬幣尺寸改小；紙幣面額有5元、10元、20元、50元、100元。
- 3.主要信用卡都可使用。
- 4.紐西蘭對所有商品和服務徵收12.5%的消費稅(GST)。

#### 四、如何撥打電話：

- 1.由紐西蘭打電話回台灣，00+886+區域碼(去0)+電話號碼。
- 2.由台灣打電話到紐西蘭，002+64+區域碼(去0)+電話號碼。

#### 五、氣候：

位於南半球季節與北半球相反，12月份是夏季、6月份是冬季的開始。

\* 春季9月 - 11月、夏季12月 - 2月、秋季3月 - 5月、冬季6月 - 8月

#### 六、其他：

- 1.當地電池、記憶卡等價位較貴，請在台灣事先購買。
- 2.當地採行醫藥分類，常用藥品請自行攜帶，以備不時之需。

## ■ 住宿飯店資訊

\* 提醒您全球各地因響應環保而實施「公共區域禁菸」的國家越來越多，飯店房間內亦列為禁止吸菸場所，在此提醒您請勿在飯店公共區域或客房內吸菸，以免誤觸當地法規而遭受高額罰款。

本團飯店尚在確認中，我們將隨時為您提供最新資訊，謝謝!!

## ■ 航班資訊

再次提醒**護照自帶**的貴賓，請在前往機場與團體集合出發前，請再次檢查是否已經攜帶您的**護照或簽證等相關旅行文件**..等，並請提早或準時抵達機場集合，以便協助您辦理Check-in手續。

日期	星期	出發地點	航空公司	航班	起飛時間	抵達地點	抵達日期	抵達時間
2026/06/01	一	台北 (桃園國際機場)	長榮航空	BR315	09:10	布里斯本 (布里斯班)	2026/06/01	20:00
2026/06/06	六	布里斯本 (布里斯班)	長榮航空	BR316	22:15	台北 (桃園國際機場)	2026/06/07	05:15

## ■ 鳳凰再次叮嚀貴賓~旅遊安全的注意事項

出國旅遊已經是台灣旅客從事休閒的主要活動之一，鳳凰旅遊非常榮幸能在此趟行程為貴賓提供服務，但是，基於維護貴賓的旅遊安全，希望您能耐心與仔細閱讀我們以下的叮嚀，任何疑問也請隨時洽詢隨團服務的領隊或導遊，謝謝!

根據旅遊醫學專業醫師的建議：

1. 懷孕婦女、年長者、行動不便，慢性病患者如心臟病血管疾病、肺及呼吸疾病、腎臟病及尿毒症、痛風及高尿酸血症、糖尿病及高血壓病患者，及癌症患者或健康狀況不佳者，參團出國旅遊時，一定要有親友隨行照料(尤其是行動不便者)；並在行程出發

前主動告知旅行社，以便旅行社能在行程中、儘量協助安排相關事宜。

- 慢性疾病患者請記得在行程出發前做好個人用藥的準備，例如：攜帶足夠的藥物量，以及英文處方箋（含：藥物名稱、劑量及用法）；尤其是長途飛行的旅程中，貴賓一定要將相關藥品及醫師處方箋放在隨身行李，請勿只放在大行李箱內。
- 基於旅遊安全考量，請貴賓自行酌量身體狀況，是否能夠參加具刺激性或危險性的活動，並請務必提醒領隊或導遊個人的病史，（刺激性活動如：高原、高山旅遊、浮潛、潛水、衝浪及相關水上活動、泛舟、滑雪、高空彈跳..等）。
- 相當受到喜愛的泡湯活動，並不是人人都合適喔！尤其是泡湯時，因為溫度急遽的變化容易引起身體不適，請貴賓斟酌。想泡湯的貴賓，提醒您泡湯前先作暖身運動，下池時速度放緩、由手、腳尖、腿、腰、身體至全身，每次泡湯以10~15分鐘為宜，最多不要超過2次，泡湯後需補充水分。

#### 鳳凰再次叮嚀：

提醒貴賓隨時留意自身的健康外，若有任何身體不適，請務必在第一時間通知隨團服務的領隊或導遊；參加各項活動前，也請務必仔細聆聽領隊或導遊的安全須知宣導及規定，並請遵守。

\*基於旅遊安全考量，貴賓有義務告知您的身體狀況，若因貴賓未告知或隱瞞，則表示旅客願意自行承擔一切責任。

## ■ 出國旅遊攜帶物品核對表

旅遊文件資料		
<input type="checkbox"/> 護照 (出國日起六個月以上效期)	<input type="checkbox"/> 簽證	<input type="checkbox"/> 出境證
<input type="checkbox"/> 機票	<input type="checkbox"/> 旅遊行程手冊	<input type="checkbox"/> 各地旅遊參考資料
<input type="checkbox"/> 外幣零用金	<input type="checkbox"/> 信用卡	<input type="checkbox"/> 記事本
<input type="checkbox"/> 名片 (旅客自行斟酌)	<input type="checkbox"/> 親友聯絡地址、電話	
衣物用品		
<input type="checkbox"/> 西裝、洋裝、領帶	<input type="checkbox"/> 襯衫、休閒服、夾克	<input type="checkbox"/> 毛衣、風衣、長褲
<input type="checkbox"/> 襪子、手帕、內衣褲	<input type="checkbox"/> 便鞋、平底鞋、拖鞋	<input type="checkbox"/> 睡衣褲
<input type="checkbox"/> 防寒衣物 (帽子、手套、圍巾)	<input type="checkbox"/> 游具(泳衣、泳帽、蛙鏡)	<input type="checkbox"/> 摺傘或輕便雨衣
<input type="checkbox"/> 太陽眼鏡、防曬乳液	<input type="checkbox"/> 遮陽帽	
個人用品		
<input type="checkbox"/> 梳子、髮油	<input type="checkbox"/> 刮鬍刀、刮鬍膏(請放入托運行李箱)	<input type="checkbox"/> 化妝品、面紙、面霜、面膜
<input type="checkbox"/> 牙刷、牙膏、洗面乳、沐浴乳、洗髮精	<input type="checkbox"/> 水壺	<input type="checkbox"/> 吹風機
<input type="checkbox"/> 針線、備用釦	<input type="checkbox"/> 指甲刀、水果刀(請放入托運行李箱)	<input type="checkbox"/> 轉換插頭、變壓器
其他		
<input type="checkbox"/> 個人自用應急藥品 (慢性病英文處方箋)	<input type="checkbox"/> 零食	<input type="checkbox"/> 紀念品
<input type="checkbox"/> 親友請託購物品清單	<input type="checkbox"/> 休閒雜誌	<input type="checkbox"/> 筆

Have a nice trip 旅途愉快