



Tour Member Handbook
旅客手冊



團 號： NZZ260502B
行程名稱： (第2人減8千)(品保優旅選)主播私房行程~紐西蘭 南北雙峽灣.馬爾堡常相思13天 (紐航直飛+含三段國內班機.龍蝦鮑魚風味+Wifi分享)
集合時間： 2026/05/02 16:05 桃園國際機場第二航站26號櫃檯
胸 牌：
領 隊： 沈行康 先生(0963513508)
送機人員： 沈昆毅先生 (0986242434)

*再次提醒**護照自帶**的貴賓，請在前往機場與團體集合出發前，請再次檢查是否已經攜帶 **您的護照或簽證等相關旅行文件**..等，並請提早或準時抵達機場，以便協助您辦理Check-in 手續。

■ 行程內容

(第2人減8千)(品保優旅選)主播私房行程~紐西蘭 南北雙峽灣.馬爾堡常相思13天 (紐航直飛+含三段國內班機.龍蝦鮑魚風味+Wifi分享)

* 行程特色

****全新企畫的南島基督城以北新行程;包含瑪爾堡"長相思"酒鄉、凱庫拉及尼爾森.塔斯曼國家公園;給您一個不同的紐西蘭體驗!。精彩2.49分鐘影片欣賞:<https://www.youtube.com/watch?v=byckdJp5kjQ&feature=youtu.be>**

1.搭乘紐西蘭航空直飛班機;並且使用三段國內段班機;(包含奧克蘭-皇后鎮 1,023KM;飛行時間1:50;皇后鎮-基督城 350KM;飛行時間50分鐘;厄爾森-奧克蘭);省卻長途拉車的辛苦;輕鬆享受紐西蘭純淨.自然悠閒之旅。

2.凱庫拉小鎮:漁產豐盛盛產龍蝦;參觀海豹保護區欣賞海豹生態。

3.贈送紐西蘭SIM CARD 或Wifi 分享機(每房間一台Wifi)

4.參觀基督城最新落成的一紙教堂(與南投紙教堂相同;由日本設計師建造)。

5.馬爾堡酒鄉區:盛產長相思Sauvignon Blanc(即白蘇維濃)葡萄酒質量世界聞名。

6.造訪知名長相思酒庄:雲棋灣酒庄Cloudy Bay(屬於LVMH集團)

7.遊覽"亞伯.塔斯曼國家公園Abel Tasman National Park";紐西蘭最小的國家公園(約225平方公里),途中可欣賞到有名的"剖開的蘋果岩Split Apple Rock"、美麗的金沙灘海灣,間或可欣賞海豹及各類海鳥生態

8.塔卡卡小鎮Takaka;參觀紐西蘭最大的冷泉;有世界最乾淨的水之稱的"普普冷泉";清澈透明的冷泉在陽光下呈現寶藍色的光澤;媲美九寨溝的美泉。

9.羅吐魯阿溫泉渡假區:安排毛利文化村、農場、紅木森林及溫泉泡湯

特別企畫:

1.皇后鎮住宿2晚

2.率先安排紐西蘭南峽灣及北峽灣;體驗兩個峽灣不同的自然美景(包含米佛峽灣及.瑪爾堡峽灣).特別安排King Salmon、健康又養生的紐西蘭新鮮純淨食材料理!

3.凱庫拉:安排享用龍蝦料理

4.基督城:安排著名的公園50號美食餐廳;享用主廚精緻料理

5.奧克蘭:CODIS 酒店享用8國風味自助餐

最低出團人數

1.:10人以上派領隊隨團服務

包含部份:

1.包含機票.稅金.住宿(2人一室).車資.門票.餐食等行程表描述的項目

2.含領隊.司機小費

未包含部份:

1.單人房需補差價

2.未含行李;床頭小費及西餐酒水、電話等私人開銷費用

3.其他行程表未描述之景點.餐食.自費活動等項目

第01天

桃園機場/奧克蘭 AUCKLAND (參考航班:NZ078 18:30/10:15+1);(紐西蘭航空直飛台灣;航程僅約11小時;是造訪絕美紐西蘭最佳的選擇之一)

符號表示:★表含門票◎表下車參觀 未標者表行車經過

今日於機場集合後,搭乘 搭獲獎無數的紐西蘭航空直飛班機飛往奧克蘭; 班機於隔日抵達奧克蘭。(註:如欲升等紐航豪華艙或商務艙;補差價部份請洽詢業務員) **搭乘紐西蘭航空 直飛豪華客機 B787-9或777-200機型; ;飛行時間僅約11小時;經濟艙及豪華艙可托運2件行李(每件不超過23公斤);商務艙可托運3件行李(每件不超過23公斤)

~延伸閱讀_紐西蘭精彩影片欣賞

1. 地球最野心保育計畫 地球最美淨土執行

2.海鮮遊艇峽灣巡航 生態美食新旅行

3.海鮮遊艇峽灣巡航 生態美食新旅行 part3 台灣1001個故事 (瑪爾堡峽灣游船.紐西蘭航空夢幻機&開運蘋果岩)

4.強震瞬間拉高海床 鯨騎士等待海洋重生 part2 台灣1001個故事 (凱庫拉的小故事)

5.地球最野心保育計畫 地球最美淨土執行 part1 台灣1001個故事 (皇后鎮.米佛峽灣.蒂阿諾螢火蟲生態.基督城;普普冷泉)

6.【深度】地球的孤兒●紐西蘭 20180610【白心儀 台灣1001個故事】(49分鐘完整版)



第02天

奧克蘭 /NZ 623 14:25/16:15(內陸飛機)/皇后鎮 -19K(20分)-箭鎮ARROW TOWN-19K(20分)-纜車
景觀餐廳-皇后鎮QUEENSTOWN

符號表示：★表含門票 ◎表下車參觀 未標示者表行車經過

今日班機抵達通關後後，辦理轉機手續，續搭乘★內陸班機，飛往皇后鎮。抵達後前往有楓林小鎮美稱的◎箭鎮遊覽，沿著秀麗的河濱小徑漫步，楓紅片片；滿山遍野的紅黃交替的景致，讓人心醉。此外鎮上的商店販售者各式新奇的手工藝品，往往也令人流連忘返。傍晚搭乘★景觀纜車，登上鮑伯山，品味湖光山色，並在此享用晚餐及欣賞美麗的夜景。晚餐後搭乘★景觀纜車，返回山下。夜宿最美的渡假小鎮◎皇后鎮。

住宿:Copthorne Hotel或Millienum Hotel或Novotel Hotel或Sudima Hotel 或Holiday Inn Hotel



特殊安排

皇后鎮驚險刺激的戶外自費活動 ☆噴射快艇JET BOAT:在一場難忘的噴射快艇之旅中，您將會從優雅的皇后鎮穿梭於紐西蘭兩條景色最優美的河畔。快艇將會疾衝往Shotover河，再來就是考驗各位的膽子了！駕駛員會開始運用驚人的技巧讓Kawarau 噴射快艇在每小時85公里的速度疾衝！更令人吃驚的是有的地方水深才不過10公分！！您不只可以感受到噴射快艇的刺激速度，還會看到皇后鎮中最壯觀以及變化多端的景色。(紐幣約85元)(**冬季時；並不建議此活動，因風速較高寒冷之故，如要參加體驗，務必準備帽子/眼鏡/圍巾/口罩等禦寒裝備) ☆高空彈跳BUNGY JUMP:歡迎到高空彈跳的發源地來，體驗這種被稱為「最快的個人成長經驗」的活動！在1980年代，紐西蘭的企業家海克特和艾希首創了世界第一個商業化的高空彈跳事業—皇后鎮的Kawarau Bridge，43米高的彈跳場，在等待倒數計時的剎那，耳邊的風聲與掌聲，將幾日不絕！！如果您膽怯害怕，也別吝嗇給這些有勇氣的人，來點掌聲喔。(紐幣約170~210元)

第03天

皇后鎮-復古蒸氣船-水岸農場(含剪羊毛、牧羊犬趕羊)-農莊燒烤料理-13K(15分)-教堂莊園-中式晚餐-皇后鎮 QUEENSTOWN

符號表示：★表含門票 ◎表下車參觀 未標示者表行車經過

早餐後，驅車返回皇后鎮。前往碼頭搭乘★復古蒸氣船，行駛於湖面上，欣賞遠處白雪靄靄四季分明的景象，船上並有古典的音樂伴奏著此山光水色的美景。抵達★水岸農場後，享用道地的紐西蘭燒烤料理，餐後並可參觀農場，欣賞剪羊毛秀、牧羊犬趕羊及餵養可愛的小羊，細細品味大自然的美景，之後續搭乘復古蒸氣船返回市區。後前往位於哈耶湖Lake Haya 畔著名的

◎教堂莊園參觀，圍著一小片葡萄園打造的屋舍，環境有如童話故事裡的圖片一般。教堂莊園背後還有一段傳奇故事，這間莊園的女主人就是暢銷書"我買了一座教堂This Blessed house的作者Da Vella 女士，她和兒子Wayne利用買來的教堂石材一起打造出這座美麗莊園，目前這座莊園已成為結婚及度蜜月勝地。

住宿:Copthorne Hotel或Millienum Hotel或Novotel Hotel或Sudima Hotel 或Holiday Inn Hotel



特殊安排

~紐西蘭南島觀光業的瑰寶-皇后鎮 南阿爾卑斯山壯麗的山頭盤踞，山腳下則是由冰河深鑿出的湖泊。從過去三十年間從

一個寧靜的湖濱小鎮發展成一座全年無休的觀光都市。乾燥的大陸氣候，加上純淨的空氣，使得陽光得以在此千變萬化，創造出別處無法擁有的獨特景觀~會呼吸的湖-瓦卡蒂波湖(LAKE WAKATIPU) 湖長84公里，配合著皇后鎮獨一無二的景色和氣候，湖光山色、美景天成。晚上沿著湖邊，當路燈盞盞亮起時，旅客在此寧靜的湖邊悠哉地享受著紐西蘭皇后鎮最悠閒的時光。湖面每6分鐘漲落一次是瓦卡蒂波湖最大的特色，落差平均都在7公分以上，雖然科學家認為這是因為皇后鎮附近山脈引起風壓所造成的效果，可是毛利人則浪漫的相信自己民間故事的傳說

W1 餐食 早餐：西式自助餐 午餐：燒烤料理 晚餐：中式料理(含黑鮑魚料理)

第04天

皇后鎮-248K(3.5小時)-米佛峽灣遊船-峽灣龍蝦風味晚餐-118K(1.5小時)-第阿諾湖LAKE TE ANAU (南峽灣之旅)

符號表示：★表含門票 ◎表下車參觀 未標示者表行車經過

上午專車經由風景如畫的湖光山景，經◎鏡湖、◎宏摩隧道、冰河峽谷，美不勝收，抵米佛峽灣後，搭乘★米佛峽灣遊船遊覽艇巡遊深谷峽灣中，瀑布潺流、白雲悠悠、如詩如畫的景色，令人激賞。(米佛峽灣若遇天氣不可抗拒因素，造成道路封閉或其他原因不能前往，則改由曼那波里地下發電廠代替或退費)。午餐於船上享用日式便當料理(多為日本團專用，價錢與自助餐相同，但您不用與其他遊客一般排自助餐隊伍)。午餐後驅車前往◎第阿諾湖區。★晚餐安排風味中式料理(註：中式料理含峽灣龍蝦風味;如龍蝦缺貨則改安排鮑魚+生魚片;如往LUXMORE集團因限在飯店餐廳用餐;則安排西式海鮮拼盤佐紅白酒替代) 住宿:Distinction Hotels或Kingsgate Hotel

皇后鎮直升機之旅:(可參考網站路線及價格 <https://www.glaciersouthernlakes.co.nz/scenic-helicopter-flights/queenstown-helicopter-tours/>)



貼心規劃

~米佛峽灣(世界第8大奇蹟)一般要觀賞峽灣地形，除非參加北歐行程，坐很久的車子到挪威峽灣區，才能欣賞到! 在紐西蘭您一樣可以在行程中，欣賞位於南島西南端的米佛峽灣(Milford Sound) 國家公園是風景區中規模最大的峽灣，同時也是最完美地保存了紐西蘭自然景觀的一處峽灣。200萬年前，幾千米厚的巨大冰川移走後留下幽深的峽穀，灌入海水形成今天的峽灣，其中最長的嵌入陸地40千米。公園內現有14條峽灣，目前只有兩條峽灣初步開發，可供人們遊覽。紐西蘭的所有峽灣中最美麗的米佛峽灣(Milford Sound)，Sound的意思是很深的峽灣。峽灣兩岸是陡峭的岩壁。從海面垂直拔地而起的米特峰和象山高度分別為1692米和1517米，表成公園最具象徵性的景觀。無數條瀑布掛在峭壁上，像天河一樣飛瀉下來直入大海，其中最大的博恩瀑布落差達160米。

W1 餐食 早餐：西式自助餐 午餐：日式便當(米佛峽灣) 晚餐：中式或西式

第05天

蒂阿諾-皇后鎮機場/參考內陸班機(NZ646 11:40/12:35)/基督城-雅芳河撐篙-中式料理(含黑鮑魚風味)-觀光電車-公園50號美食餐廳-植物園-紙教堂-基督城 CHRISTCHURCH

符號表示：★表含門票 ◎表下車參觀 未標示者表行車經過

今日前往皇后鎮機場;★搭乘內陸班機(省掉8-10小時拉車時間);飛往南島第一大城-◎基督城;抵達後展開市區觀光。首先安排★雅芳河撐篙之旅，"那河畔的金柳，是夕陽中的新娘；波光裡的豔影，在我的心頭蕩漾"~還記得徐志摩的在劍橋倒影裡所描述的撐篙景致嗎?體驗基督城最好的方法就是在艾芳河搭乘撐篙搭平底船了，在20分鐘的遊船裡，沈醉在詩情畫意中;欣賞小橋流水綠草如茵的優美景緻，體驗彷彿置身於英國劍橋的浪漫氣氛。風姿綽約的亞芳河，沿途盡是楊柳垂岸、綠意錦簇。之後安排★搭乘觀光電車，瀏覽市區充滿英倫風情的建築及公園。隨後前往◎植物園內散步賞花;公園旁的坎特布雷博物館(免費入內);珍藏移民時期文物及歷史相片;還有已經絕跡的恐鳥標本。隨後參觀◎新紙教堂Transitional cathedral;於2013年8月15日正式落成並對外開放使用。造價新台幣1.7億元的紙教堂共費時2年建設，教堂內共可容納700位信徒同時禮拜，紙教堂由日本紙板建築大師?茂設計，以104根直徑60公分、長6.5公尺的硬紙管支撐，另搭配傳統建築材料混凝土、鋼筋等素材，於教堂頂部則有彩繪玻璃妝點。晚餐特別企劃於★公園50號美食餐廳享用(註:如逢餐廳公休或客滿;將以同級美食餐廳替代)。

住宿:Rendezvous Hotel 或Sudima Hotel或Chateau on the Park Hotel



🍴 餐食 早餐：飯店內早餐 午餐：中式(含黑鮑魚料理) 晚餐：西式料理

第06天

基督城-1號景觀公路(180公里;2.5小時)- 凱庫拉-龍蝦風味餐-海豹生態-凱庫拉賞鯨船-凱庫拉
Kaikoura

符號表示：★表含門票 ◎表下車參觀 未標示者表行車經過

早餐後搭乘專車,沿著綺麗的**1號濱海景觀公路**北上,沿途連綿不斷的丘陵與森林;海天一色的海岸風光,實是美不勝收。抵達依山傍水的小鎮 **◎凱庫拉小鎮**;由於距離Kaikoura 海岸3公里的Hikoragi Trench 海溝有著深達1000公尺的海床,漁產豐盛。尤其盛產龍蝦;故提供海豹及鯨魚一個很好的覓食跟活動場所,其中最常見的是抹香鯨Sperm Whale 跟座頭鯨Humpback。從1843年開始發展捕鯨業,在1978年紐西蘭通過海洋生物保育法之後,轉型為海洋保育的重鎮。抵達後前往海濱的 **◎海豹保護區**;欣賞野生海豹生態(註:請遵守規定;保持安全距離拍照)。午餐安排於**Pier Hotel**享用知名的龍蝦風味料理。餐後驅車後前往 **◎野溪瀑布秘境步道**(註:此步道近期已關閉維修中;敬請知悉!)。之後 **安排★凱庫拉賞鯨船行程**;出發前先安排聽取簡報及影片;隨後搭車前往碼頭登船;出海尋找鯨魚的生態;看到機率約9成。**夜宿凱庫拉。**

住宿:WAVES ON ESPLANDE APARTEMENT 或Kaikoura Quality Suit 或Sudima Hotel



🍴 餐食 早餐：飯店內自助餐 午餐：西式料理 晚餐：西式料理

第07天

凱庫拉-128公里(約2小時車程)-瑪爾堡酒鄉區(品味"長相思"美酒的香醇滋味)-雲棋灣酒庄CLOUDY BAY WINERY-布蘭亨 Blenheim

符號表示：★表含門票 ◎表下車參觀 未標示者表行車經過

早餐後 搭乘專車;前往瑪爾堡酒鄉。 **馬爾堡酒Marlborough鄉區**;屬於紐西蘭南島西北部省。此區氣候較乾燥,盛產"長相思"**Sauvignon Blanc(即白蘇維濃)**葡萄酒質量世界聞名;那混合著青草與白花的香氣,檸檬、百香果的水果風味與輕盈酸爽的口感,深深烙印在白蘇維濃上。白蘇維安與夏多內Chardonnay齊名。夏多內像是個風格千變萬化的女伶;白蘇維濃則是在芭蕾舞台上永不止息,跳著天鵝湖的少女,有著顯著而難忘的風味特質;法國的桑賽爾Sancerre與紐西蘭瑪爾堡最為知名。在這兩個地區的氣候產出的白蘇維濃皆能到達其頂峰,風味純淨,卻不失果香與層次,甚至能釀造成甜美的甜酒。瑪爾堡地區省會~ **◎布倫亨Blenheim**;是馬爾堡地區人口最多的城市(約30,500人)。抵達後前往 **◎波拉德公園Pollard Park**散步;花團錦簇的花園及小溪樹林;充滿英式花園之美。午餐後 造訪瑪爾堡地區著名的酒庄。**雲棋灣酒庄Cloudy Bay(註:可在販賣部參觀買酒及限量商品、沒有安排品酒活動)**;此葡萄園由緬帖爾角及夫符·克力可香檳廠於1985年聯合投資創立,現時則屬於酩悅·軒尼詩·路易·威登集團(LVMH)旗下。之後安排一家酒庄**★Villa Maria 酒體驗(註:當地酒莊因接待人手有限!將以可接受預約品酒的酒莊為主)**;品味當地著名的**Sauvignon Blank、Riseling、Pinot Gris**及黑皮諾等紅白酒。隨後 若時間允許;可順道參觀酒鄉區著名的 **◎巧克力工坊**;隨後漫步於布蘭亨地標 **◎西蒙鐘樓廣場Seymour Square**散步及逛街。晚餐安排於 **★享用中華料理或日式創意料理**。夜宿布蘭亨Blenheim。

住宿:Scenic Hotel Blenheim或Brydan Accomodation或Quality Hotel Marlborough或Chateau Marlborough 或Picton Yatch Club



W 餐食 早餐：飯店內自助餐 午餐：西式料理 晚餐：中式合菜或日式創意料理

第08天

布藍亨-28K(25分)-北峽灣游船之旅-138K(2小時)-魔戒工坊-尼爾森 Nelson

符號表示：★表含門票 ◎表下車參觀 未標示者表行車經過

早餐後驅車前往往◎ **皮克頓Picton小鎮**；這裡是往來北島威靈頓渡輪的交通重鎮。抵達後前往碼頭搭乘J精彩遊輪,遊覽◎ **夏洛特皇后峽灣**；沿途欣賞峽灣秀麗的山水美景;途中行經◎ **青口 養殖場**；這裡養育紐西蘭著名的Musse;提供本地餐廳及出口之用;船上廚師會準備在 **地新鮮食材燒烤料理**;如在地鮭魚、青口風味;佐以美酒;真正享受紐西蘭的**Life Style**；良景美酒,讓人心醉!之後前往 **紐西蘭日照時間最長、最宜居住的小鎮 ~尼爾森Nelson**，地理位置在紐西蘭的中心，是紐西蘭 17 個地方行政區面積最小的一個。尼爾遜命名是為了紀念一名海軍中將、霍雷尚·納爾遜在1805年擊敗法國和西班牙艦隊的特拉法加海戰。抵達後展開 ◎**尼爾森市區觀光**；街道上隨處可見針織及塗鴉藝術;讓此城市充滿迷人藝術氛圍。前往地標性建築◎ **大教堂Christ Church Cathedral**參觀。之後自由漫步於街上逛逛當地藝術工房、畫廊、商店街購物或自由漫步拍照。(註:魔戒電影迷們~可以藉此機會自由造訪**Jens Hansen工房**;電影中的**"金色魔戒"**就是在此設計打造出來的。(地址:**Jens Hansen - The Ringmaker320 Trafalgar SquareNelson 7010**)。晚餐安排於飯店餐廳享用精緻的料理。夜宿尼爾森。

住宿:Grand Mercure或Trailway Hotel或Ruthford Hotel或Best Western Tuscany Garden Lodge或 Tides Hotel

延伸閱讀_瑪爾堡峽灣游船體驗(北峽灣) <http://ozrex.pixnet.net/blog/post/43372915>



W 餐食 早餐：飯店內自助餐 午餐：西式燒烤料理 晚餐：西式料理

第09天

尼爾森-105K(2小時)-普普冷泉Pupu Spring(紐西蘭最美的湧泉)-66k(1小時)-瑪拉豪 Marahau健行步道("開運蘋果岩")/(國內班機NZ5082 17:05/18:30)/奧克蘭-天空之塔-奧克蘭 Auckland

符號表示：★表含門票 ◎表下車參觀 未標示者表行車經過

早餐後前 搭乘專車 前往◎ **塔卡卡小鎮Takaka**；參觀紐西蘭最大的冷泉;有世界最乾淨的水之稱的◎ **普普冷泉Pu Pu Spring**；清澈透明的冷泉在陽光下呈現寶藍色的光澤;媲美九寨溝的美泉。午後前往 ◎**瑪拉豪小鎮**;沿者森林健行步道前往**沙灘遊覽亞伯.塔斯曼國家公園**綺麗的風光;為紐西蘭最小的國家公園(約225平方公里)，沿者海濱步道(原點來回約30分鐘路程)；欣賞有名的**"開運蘋果岩Split Apple Rock"**、小溪瀑布及美麗金色沙灘海灣，間或可欣賞海豹及各類海鳥生態。之後前往機場搭 乘★**內陸班機**飛往奧克蘭。抵達後搭乘專車前往市區;搭乘 ★**高速電梯**登上奧克蘭地標~**天空之塔**；在**360度 觀景台**欣賞奧克蘭市區及海港風光。之後前往 ★**餐廳**享用**中式料理**晚餐。餐後前往飯店休息。

住宿: 住宿 :Naumi Hotel 或 Sebel Hotel 或 Grand Millenium Hotel或SKY CITY Hotel

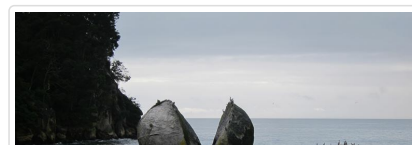
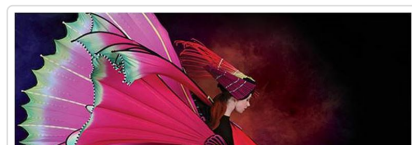

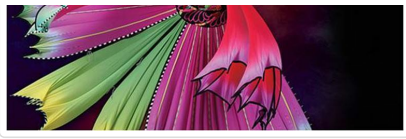

WT 餐食 早餐：飯店自助餐 午餐：泰式料理 晚餐：中華料理(7菜1湯)

第10天

奧克蘭—190k(2.5小時)-懷托摩螢火蟲洞—151k(2小時)-毛利文化村—毛利族歌舞表演+原住民風味自助餐-羅吐魯阿 Rotorua(北島溫泉度假勝地)

符號表示：★表含門票 ◎表下車參觀 未標示者表行車經過

今早前往◎**懷托摩螢火蟲洞**，沿途欣賞懷卡托地區的城鄉景觀，懷卡托Waikato有著國王之鄉The King Country的名稱，因1850年代發起的毛利國王運動而得名。沿途欣賞著明信片般的鄉間美景，牧場間的牛羊成群和一片片田園美景，也讓許多電影選擇這美麗的鄉間做為中古世紀時期的場景。懷托摩鐘乳石螢火蟲洞，自1887年被探勘發現至今每年吸引來自世界各地的遊客前來一看洞中奇景。在領隊的帶領下進入洞中展開一段奇特的★**地下鐘乳石洞穴探險旅程**，觀賞大自然巧手打造成的鐘乳石巨大岩洞，並搭乘★**環保小舟(註:請務必聽從安全指示)**，無聲無息的滑入自然天成的地下黑暗河流洞穴中，於一片靜謐中欣賞螢火蟲所構築的滿空燦藍。參觀後續驅車前往 ◎**羅吐魯阿**;抵達後參觀★**毛利文化村** 一是著名的旅遊景點Te Puia (意為噴泉)，以部落裡的幾個地熱噴泉而名。獨有的毛利文化，一直被來自世界各地的遊客所喜愛，其中Pohutu 噴泉向空中射出高達30米的熱水柱所嚇著，這就是世界著名的“間歇噴泉”。除此，矽石 台地、沸騰的泥漿及獨特的植被，都不容你錯過，園區內還有紐西蘭國寶“奇異鳥”。**晚餐安排於住宿飯店內享用★毛利傳統風味餐HANGI DINNER**，加上融合民族樂器、當毛利戰士舞動強壯臂膀跳著傳統戰舞HAKA，高聲吶喊訴說毛利傳統故事，迎接遠道而來的嘉賓們，搭配道地的紐式餐點。想要更盡興嗎？別忘了上台同樂喔！

住宿： MILLENNIUM HOTEL 或 RYDGES HOTEL 或 DISTINCTION ROTORUA HOTEL 或COPTHRONE HOTEL 或HERITAGE HOTEL或SUDIMA HOTEL



WT 餐食 早餐：飯店內自助餐 午餐：西式料理 晚餐：毛利風味餐+舞蹈表演

第11天

羅吐魯阿-政府花園-10k(15分)-愛歌頓場遊園車+牧場活動表演-10k(15分)-波里尼西亞溫泉-羅吐魯阿 ROTORUA

符號表示：★表含門票 ◎表下車參觀 未標示者表行車經過

早餐後前往◎ **政府花園** 散步;華麗的都鐸式建築搭配花園造景,是當地地標性景點。之後前往纜車站搭乘★ **景觀纜車 登上小山丘** 欣賞湖光山色美景,並可體驗好玩的★ **溜溜車(單次)**,從山上滑到山邀後可搭乘小纜車返回山頂。午餐於山丘★ **景觀餐廳享用自助餐**。餐後★造訪 **愛歌頓 牧場**,包含 傳統剪羊毛秀Farm Show及遊園車農莊活動Farm Tour,您將觀賞一場紐澳地區精彩的剪羊毛秀和綿羊品種介紹,還有牧羊人趕羊的表演。之後搭上拖拉機遊園車展開農莊活動Farm Tour,進到農場裡看看親手拿著飼料小綿羊會走過來跟您玩成一片,園區還有鹿和可愛的駝羊,農家會為您介紹戶外各種品種的牛羊。您有機會品嚐到奇異果汁或農莊準備的特製飲料。之後前往 ◎ **羊毛被工廠**;可藉此了解紐西蘭羊毛被製造過程,並可選購紐西蘭羊毛被羊駝毯等特產。傍晚特別安排特別安排體驗★ **波里尼西亞溫泉** (註:出國前14天;可取消泡湯景點:每人退費NT500)

住宿： MILLENNIUM HOTEL 或 RYDGES HOTEL 或 DISTINCTION ROTORUA HOTEL 或COPTHRONE HOTEL或 HERITAGE HOTEL或SUDIMA HOTEL

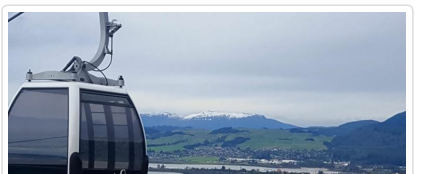



餐食 早餐：飯店內自助餐 午餐：西式料理 晚餐：中華料理(7菜1湯)

第12天

羅吐魯阿 - 4k(8分)-紅木森林-75k(1.1小時)-魔戒"哈比村" - 169k(1.5小時)-八國風味料理-奧克蘭
AUCKLAND

符號表示：★表含門票 ◎表下車參觀 未標示者表行車經過

早餐後;前往◎ **紅木森林散步** ；享受森林芬多精天然氧氣吧!。之後 前往**電影魔戒三部曲及年新片哈比人~意外旅程主要拍攝場景** ★ "**哈比人村 HOBBITON**", 此地丘陵起伏鮮綠滴翠的田園風光、甜蜜的房舍, 純淨閃爍的清溪白楊樹隨風搖曳, 令人心醉。魔戒劇組在此興建了磨坊、拱橋、哈比人小屋等場景;因此地屬於私人農場,因而得以保留電影場景;在當地專業導遊帶領講解及參觀下;電影畫面生動浮現在旅客眼前。之後驅車 (車程約2小時) 返回 ◎奧克蘭;享用★**CODIS 五星酒店著名的"八國風味料理"**。夜宿奧克蘭。

住宿 :**Naumi Hotel** 或 **Sebel Hotel** 或 **Grand Millenium Hotel**或**SKY CITY Hotel**

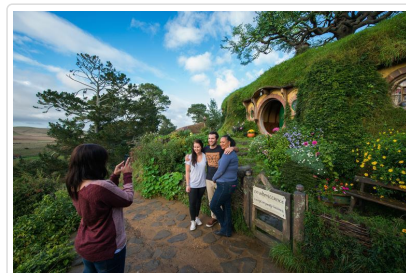
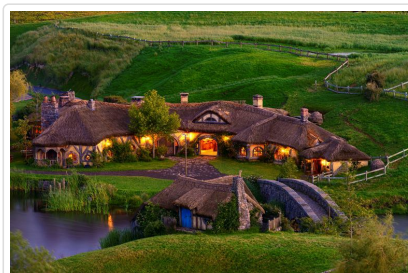

餐食 早餐：飯店內自助餐 午餐：西式料理 晚餐：八國風味自助餐

第13天

奧克蘭/桃園機場 (參考航班NZ077 10:40/16:55)

符號表示：★表含門票 ◎表下車參觀 未標示者表行車經過

今日整理行裝;搭車前往奧克蘭國際機場後;辦理手續;搭乘 紐西蘭航空豪華客機 直飛返回桃園國際機場, 結束這趟13天融合知性、生態與感性的紐西蘭南北島雙峽灣常相思之旅, 回到甜蜜的家園。

祝您 旅途愉快 萬事如意



餐食 早餐：飯店內自助餐 或 餐盒 午餐：機上 晚餐：X

旅遊注意事項

親愛的鳳凰貴賓，您好！

感謝您與鳳凰旅遊一起共享旅行世界的樂趣！為了旅途順暢及維護您的權益，我們竭誠建議您詳閱下列注意事，以便利您充分享受一趟

一、 出入境

1. 請依約定的集合時間、地點，於**班機起飛前二小時**攜帶行李及相關證件至指定航空公司團體櫃檯，向領隊或送機人員辦理報到，完成搭機（check in）及出境手續（提醒您，部分航空公司與旺季期間則須於班機起飛前三小時集合）。
2. 托運行李請備堅固耐用者為佳，需備鎖，以每人交運一件（限重20公斤以內或依各家航空公司規定），以及一件輕便隨身行李自帶為原則（隨身行李不可超過：長56x寬36x高23公分）。
3. 目前大部分航空公司均規定行李托運須自行辦理check in手續，亦請旅客自行保留行李收據。
4. 貨幣：超過等值美金1萬元現金者，應報明海關登記；人民幣限額為兩萬元；新台幣以6萬元為限，如所帶之新台幣超過限額時，應在出境前事先向中央銀行申請核准，持憑查驗放行，超額部份未經核准，不准攜出。

如結匯是購買美金旅行支票，請務必結匯後立刻在支票左上角簽名欄簽名，下面的簽名欄則待支付款項時再簽名。建議您可另外用一張紙記下每張支票號碼，每用掉一張則劃掉一個號碼，並保留購買旅行支票時的存根，以便萬一遺失時可迅速辦理掛失補發。

（如有最新公告，依財政部關稅局公告為主）

二、海關

1. 旅客返國可免稅攜帶香煙一條、酒一瓶，及少量自用香水或禮物。
2. 禁止攜帶各種肉類、植物、蔬菜及不良刊物入、出境。
3. 毒品、槍械、彈藥，未經主管機關許可，禁止攜帶入、出境。
4. 銼刀、指甲剪、水果刀請置於大行李箱內托運（否則過關時將會沒收）。
5. 保育類野生動物及其產製品，如未取得許可文件就帶回國或郵寄，依法將以走私論罪，敬請旅客留意。
6. 購買非保育類野生動植物產製品時，亦應向廠商索取海關許可證明，因各國管制辦法不同，攜帶此類物品常會造成入、出境的麻煩。
7. 不接受他人托帶物品，以免在海關檢查時遭無妄之災。
8. 任何團員若有私帶私貨之嫌，領隊有權拒絕隨團報關，以免影響其他團員通關手續(權益)。
9. 出入境不能攜帶超過報關金額（可參考一.出入境第4點）。
10. 海關查驗行李時應予配合，超額物品應誠實申報。
11. 出發前應檢查自己的證件是否過期，證件包括護照及當地簽證等。

◎ 特別注意！民航局安檢規定：

1. 旅客隨身攜帶之液體、膠狀及噴霧類物品容器，其體積不得超過100毫升。
2. 所有液體、膠狀及噴霧類物品容器均應裝於不超過1公升且可重複密封之透明塑膠袋內，所有容器裝於塑膠袋內時，塑膠袋應可完全密封，並且每名旅客限制攜帶1個，於通過安檢線時由檢查人員目視檢查。
3. 旅客攜帶旅行中所必要、但未符合前述限量規定之嬰兒奶粉(牛奶)、嬰兒食品、藥物、糖尿病或其他醫療所需之液體、膠狀及噴霧類物品，經向安全檢查人員申報並獲得同意後即可攜帶。
4. 出境或過境(轉機)旅客在機場管制區或前段航程於機艙內購買、或取得前述物品可隨身攜帶上機，但需包裝於經籤封防止調包及顯示有效購買證明之塑膠袋內。
5. 為使安檢線之X光檢查儀有效檢查，前述塑膠袋應與其它手提行李、外套或手提電腦分開通過X光檢查。

航空站出境服務台24小時聯絡電話

- 第一航廈 (03) 398-2143~4
 - 第二航廈 (03) 398-3274、(03) 398-3294
- 臺灣桃園國際機場

◎ 美加地區特別注意事項

自2008年5月5日起，美加境內托運行李之規定將有變動，凡購買經濟艙機票及兌換里程獎勵之經濟艙機票，**可免費托運一件行李**，第二件托運行李則須酌收美金25元。

美國聯邦運輸安全署 (TSA) 發布以下航空旅遊注意事項：

1. 各類的液態或凝膠狀物品(包括飲料、洗髮精、防曬油、乳液、牙膏和髮膠等等)禁止攜帶上機，必需放置在托運行李中。但嬰幼兒食品及有醫生處方之必備藥物不在此限。
2. 儘量減少隨身攜帶的行李。
3. 至少在飛機起飛前三個小時到達機場。
4. 安檢後在候機處所購買的飲料，必需在登機前喝完，安檢人員會在登機門進行抽檢。
5. 與TSA安檢人員及航空公司人員充分配合，提高警覺，若有看到行徑可疑之人或事，向有關單位報告。

*出國旅客可瀏覽美國聯邦安全署 (TSA) 的網站www.tsa.gov，得知最新相關規定。

三、食

1. 早餐一般以自助餐為主，可任意取用，但以適量為宜。
2. 午餐及晚餐以中、西餐以及風味特色餐搭配（不含飲料），盡量安排多樣化。

3. 於餐廳用餐時，請勿飲用自己所攜帶的酒類及飲料。
4. 若安排在中國餐廳用餐，因各大城市之中國餐廳，受限於材料來源及烹調方式，實在無法與國內相比較，若無法盡善盡美，敬請見諒！
5. 飲食有特殊需要者，如吃素或不吃牛肉，請在旅遊行前說明會時告知，以便事先預訂（因機上無法臨時準備）。

四、衣

1. 衣著及鞋子以輕便舒適為原則。
2. 冬天服裝以保暖又便於穿脫為原則，同時請備厚毛襪、圍巾、手套等禦寒裝備。
3. 如遇下雪或極地地區，因雪地反光甚強，請備墨鏡護眼，並攜帶面霜、護脣膏等，以防凍傷。

五、住

1. 團體旅遊住宿，一般以二人一室為原則，如欲住單人房則須增繳單人房價差。
2. 一般飯店內不提供牙膏、牙刷、毛巾等私人用品，且基於衛生理由，敬請自行攜帶。
3. 房內如有煮具與茶包、咖啡包，多為免費供應，但冰箱內之任何東西則需付費。
4. 在浴缸內淋浴時，請務必拉起浴簾並將其放於浴缸內，以防濺濕地板。
5. 貴重物品請放置飯店保險箱內，如隨身攜帶，切勿離手。
6. 住宿飯店請隨時加扣安全鎖，並勿將衣物披在燈上或在床上抽煙，聽到警報器時，請由緊急出口迅速離開。
7. 提醒您全球各地因響應環保而實施「公共區域禁菸」的國家越來越多，飯店房間內亦列為禁止吸菸場所，在此提醒您請勿在飯店公共區域或客房內吸菸，以免誤觸當地法規而遭受高額罰款。
8. 游泳池未開放時間，請勿擅自入池，並切記勿單獨入池。
9. 夜間或自由活動時間自行外出，請告知領隊或團友。

六、交通及行程

1. 搭乘飛機時，請隨時扣緊安全帶，以免亂流影響安全。
2. 搭車時請勿任意更換座位，頭、手勿伸出窗外，上下車請注意來車。
3. 搭乘纜車時，請依序上下，聽從工作人員指揮。
4. 出國旅遊期間，下車或於旅館外出時，貴重物品（護照、金錢、相機、攝影機、沿途新購物品）。請勿置於車上及房間內。
5. 出國旅遊期間，請勿將護照交給他人保管(包括領隊或當地導遊)。要求統一保管時，亦請您回絕。
6. 隨團體參觀時請緊隨團體行動，不單獨行動。
7. 出門在外特別注意安全，切記財不露白，平時財物分開放置，購物時也不應當眾掏出大把鈔票點數。
8. 遵守領隊所宣布的觀光區、餐廳、飯店、遊樂設施等各種場所的注意事項。
9. 旅遊活動安全等級以品保協會評定之危險標準為依據，品保協會未評定者，則由本公司自行評定；身體狀況不佳、孕婦、幼兒及患有心臟病、高血壓、氣管疾病等貴賓，請自行斟酌個人身體狀況，請勿勉強參加。
10. 本公司未提供的自費活動項目，建議您不要參加。若因自行參加而導致意外發生時，本公司恕不負責。
11. 正常旅遊時間外所有客人要求領隊帶領之額外活動，若發生任何意外時，本公司及領隊恕不負責。
12. 搭乘船隻請務必穿著救生衣，搭乘快艇請扶緊坐穩，勿任意移動。
13. 行走雪地及陡峭之路，請小心謹慎。
14. 團體行進中一切以團隊精神為主，暫時需要犧牲一些個人自由、凡事以團體為優先並相互合作、幫助、發揮團隊精神，若有服務不周之處，敬請不吝賜教，並求改進，謝謝！

外交部緊急聯絡中心設有「旅外國人急難救助全球免付費專線」800-0885-0885目前可適用歐、美、日、韓、澳洲等22個國家或地區，並印製有「旅外國人急難救助卡」，可至機場服務台自由取用或至外交部網站下載

七、保險

再次感謝您的支持，參加本公司所承辦的團體旅遊。自2023年5月1日起，為參團旅客投保【責任保險】金額提高至新台幣500萬元，【意外醫療實支實付】為新台幣20萬元（均已超過旅行業管理規則第五十三條規定的200萬元，意外醫療亦已超過交通部觀光局規定的實支實付新台幣10萬元）。唯15歲以下、70歲以上之旅客，與《以台灣為母港出發的郵輪航程》的部分，保險公司只接受最高保額為兩百萬，敬請知悉與理解。以及綜合旅行社的八千萬履約責任險。另外，**觀光局在「國外定型化旅遊契約書」第九條第五款中規定，旅行社有告知旅客自行投保旅行平安保險之義務**。因此，為了您的權益，特別提醒每一位參加團體的貴賓，不要忘了自行投保旅遊平安險，或洽詢您的服務人員相關問題。

八、小費

1. 自2003年開始，鳳凰創先實施「領隊滿意服務百分百！旅遊當地司機、導遊及領隊的小費全包」制度(鳳凰逍遙系列, 或特殊團體, 不含小費等團體不適用)，導入ISO流程控管，由各位貴賓負責評鑑，希望能有效減少各位貴賓的一些困擾，讓領隊更努力的做好每一項服務，打造出悠遊自在、安心滿意的海外旅程。
「小費全包」也讓領隊更有尊嚴，「評分制度」讓客戶權益更具保障，是良性的互動循環，更能落實賞罰的效果。例如：

平均分數	退費標準
4分以上	全數交給領隊(5歐元/每天)
4分以下至3.5分	退還領隊小費之20%
3.5分以下至3分	退還領隊小費之40%

3分以下至2.5分	退還領隊小費之50%
2.5分以下至2分	退還領隊小費之60%
2分以下	退還領隊小費之75%

2. 鳳凰旅遊為堅持ISO9001的品質理念，期盼您在行程結束後，填妥顧客意見調查表，密封後交由領隊帶回。也謝謝您的合作！

九、其他注意事項

- **澳洲旅遊注意事項**
 - 1.請自備盥洗用具及穿著輕便之衣物。(飯店大部分備有吹風機、洗髮精、香皂，但沒有提供拖鞋、牙刷、牙膏，旅客需自行準備。)
 - 2.請勿攜帶新鮮水果、肉類、種子等農產品入境澳洲；攜帶零食、餅乾、泡麵..等食品類，務必誠實申報，由當地海關檢查確認(如未確實填寫誠實申報將會被罰錢)
 - 3.澳洲政府宣布自2012年09月01日(含)起，旅客入境澳洲每人限帶50支香煙或煙草50公克，敬請配合！

紐西蘭旅遊注意事項

- 1.請自備盥洗用具及穿著輕便之衣物。(飯店大部分備有吹風機、洗髮精、香皂，但沒有提供拖鞋、牙刷、牙膏，旅客需自行準備。)
- 2.請勿攜帶新鮮水果、肉類、種子等農產品入境澳洲；攜帶零食、餅乾、泡麵..等食品類，務必誠實申報，由當地海關檢查確認(如未確實填寫誠實申報將會被罰錢)
- 3.部份飯店的浴室地面並未設置排水口，浴缸的防水簾請放置浴缸內側；並請小心積水地滑，若因使用不善導致水淹至室內地毯，將會被飯店請求賠償，請務必注意使用。

■ 旅遊實用資訊

澳洲旅遊實用資訊

- 一、**電壓**：240 / 250伏特(Volt) · 50Hz · 插座與台灣不同(電器充電請自行準備萬用插頭及變壓器)
- 二、**時差**：
 - 1.東部時區：雪梨(Sydney) / +2小時(4-10月)、+3小時(10-3月)
 - 2.西部時區：伯斯(Perth) / +1小時(4-9月)
 - 3.中央時區：阿得雷德(Adelaide) / +2.5小時(4-9月)
- 三、**匯率**：
 - 1.澳幣1元約=新台幣31元 (僅參考，請以當地銀行為準)
 - 2.澳洲貨幣是十進制，以元為基本單位，每元有一百分；紙幣有面額100元、50元、20元、10元、5元；硬幣有面額5分、10分、20分、50分、1元、2元。
 - 3.澳洲各國機場的班機出入境處都有兌換外幣的服務，兌換外幣或旅行支票可在大部份銀行及規模較大的酒店辦理，部分會收取兌換手續費。
- 四、**如何撥打電話**：
 - 1.由澳洲打電話回台灣：0011+886+區域碼(去0)+電話號碼
 - 2.由台灣打電話到澳洲：002+61+區域碼(去0)+電話號
- 五、**氣候**：
 - 1.位於南半球季節與北半球相反，12月份是夏季、6月份是冬季的開始。
 - 2.澳洲氣候差異大，首都坎培拉甚至可能產生零度以下的溫度，但是，愈往北走季節性差異則愈小；9、10月的春季是非常是合的旅遊時節，由於南半球臭氧層曾出現破洞，防曬在澳洲旅遊時特別需要注意。
- 六、**其他**：
 - 1.當地電池、記憶卡等價位較貴，請在台灣事先購買。
 - 2.當地採行醫藥分類，常用藥品請自行攜帶，以備不時之需。

紐西蘭旅遊實用資訊

- 一、**電壓**：220-250V；50 HZ) · 插座為3眼Y型。(電器充電請自行準備萬用插頭及變壓器)
- 二、**時差**：台灣時間+4小時(比台灣快4小時)
 - * 十月第一個周日到隔年三月第二個周日，因夏令時間需撥快1小時。
- 三、**匯率**：
 1. 紐幣(NZD)1元約=新台幣24元 (僅參考，請以當地銀行為準)
 - 2.硬幣有10分、20分、50分、1元、2元(5分硬幣已不再發行)，10分、20分及50分的硬幣尺寸改小；紙幣面額有5元、10元、20元、50元、100元。
 - 3.主要信用卡都可使用。
 - 4.紐西蘭對所有商品和服務徵收12.5%的消費稅(GST)。
- 四、**如何撥打電話**：
 - 1.由紐西蘭打電話回台灣，00+886+區域碼(去0)+電話號碼。

2.由台灣打電話到紐西蘭，002+64+區域碼（去0）+電話號碼。

五、氣候：

位於南半球季節與北半球相反，12月份是夏季、6月份是冬季的開始。

* 春季9月 - 11月、夏季12月 - 2月、秋季3月 - 5月、冬季6月 - 8月

六、其他：

1.當地電池、記憶卡等價位較貴，請在台灣事先購買。

2.當地採行醫藥分類，常用藥品請自行攜帶，以備不時之需。

住宿飯店資訊

* 提醒您全球各地因響應環保而實施「公共區域禁菸」的國家越來越多，飯店房間內亦列為禁止吸菸場所，在此提醒您請勿在飯店公共區域或客房內吸菸，以免誤觸當地法規而遭受高額罰款。

日期	城市	飯店名稱	地址	國家
2026/05/02	奧克蘭 Auckland			紐西蘭
2026/05/03	皇后鎮 Queenstown	Copthorne Lakefront	CORNER ADELAIDE STREET AND FRANKTON ROADPRIVATEBAG, QUEENSTOWN, ZQN 電話：+64 3 442 8123	紐西蘭
2026/05/04	皇后鎮 Queenstown	Copthorne Lakefront	CORNER ADELAIDE STREET AND FRANKTON ROADPRIVATEBAG, QUEENSTOWN, ZQN 電話：+64 3 442 8123	紐西蘭
2026/05/05	第阿諾 Te Anau	DISTINCTION LUXMORE	41 TOWN CENTRE, TE ANAU 電話：64-3-2497526	紐西蘭
2026/05/06	基督城 Christchurch	Distinction Christchurch Hotel	14 Cathedral Square Christchurch 電話：-03-3777000	紐西蘭
2026/05/07	凱可拉 Kaikoura	Sudima Kaikoura	114 Esplanade, Kaikoura 7300 電話：64-03-975 0920	紐西蘭
2026/05/08	布廉罕 Blenheim	Scenic Hotel Marlborough	65 Alfred Street, Blenheim 7201 電話：+64-3-520 6187	紐西蘭
2026/05/09	納爾遜 Nelson	Rutherford Hotel Nelson	Trafalgar Square Po Box 248 Nelson 7040 New Zealand 電話：+64-3-5482299	加拿大
2026/05/10	奧克蘭 Auckland	The Sebel Auckland Manukau	16 LAKEWOOD COURT MANUKAU 2104 電話：+64-9-261 1821	紐西蘭
2026/05/11	羅吐魯阿 Rotorua	Distinction Hotel ROT	390 Fenton St. P.O.BOX 983, ROTORUA Rotorua 電話：64-07-3495200	紐西蘭
2026/05/12	羅吐魯阿 Rotorua	Distinction Hotel ROT	390 Fenton St. P.O.BOX 983, ROTORUA Rotorua 電話：64-07-3495200	紐西蘭
2026/05/13	奧克蘭 Auckland	The Sebel Auckland Manukau	16 LAKEWOOD COURT MANUKAU 2104 電話：+64-9-261 1821	紐西蘭
2026/05/14	台北 Taipei			臺灣 · 中華民國

航班資訊

再次提醒**護照自帶**的貴賓，請在前往機場與團體集合出發前，請再次檢查是否已經攜帶**您的護照或簽證等相關旅行文件**..等，並請提早或準時抵達機場集合，以便協助您辦理Check-in手續。

日期	星期	出發地點	航空公司	航班	起飛時間	抵達地點	抵達日期	抵達時間
2026/05/02	六	台北 (桃園國際機場)	紐西蘭航空	NZ078	18:35	奧克蘭	2026/05/03	09:15
2026/05/03	日	奧克蘭	紐西蘭航空	NZ637	12:25	皇后鎮	2026/05/03	14:20
2026/05/05	二	皇后鎮	專車	BY COACH		第阿諾	2026/05/05	
2026/05/06	三	第阿諾	專車	BY COACH		茵佛卡吉爾	2026/05/06	
2026/05/06	三	茵佛卡吉爾 (INVERCARGILL)	紐西蘭航空	NZ5702	10:50	基督城	2026/05/06	12:10
2026/05/06	三	基督城	專車	BY COACH		納爾遜	2026/05/09	
2026/05/10	日	納爾遜 (尼爾森)	紐西蘭航空	NZ5080	19:05	奧克蘭	2026/05/10	20:35
2026/05/14	四	奧克蘭	紐西蘭航空	NZ077	09:40	台北 (桃園國際機場)	2026/05/14	17:05

■ 鳳凰再次叮嚀貴賓~旅遊安全的注意事項

出國旅遊已經是台灣旅客從事休閒的主要活動之一，鳳凰旅遊非常榮幸能在此趟行程為貴賓提供服務，但是，基於維護貴賓的旅遊安全，希望您能耐心與仔細閱讀我們以下的叮嚀，任何疑問也請隨時洽詢隨團服務的領隊或導遊，謝謝！

根據旅遊醫學專業醫師的建議：

1. 懷孕婦女、年長者、行動不便、慢性病患者如心臟病血管疾病、肺及呼吸疾病、腎臟病及尿毒症、痛風及高尿酸血症、糖尿病及高血壓病患者，及癌症患者或健康狀況不佳者，參團出國旅遊時，一定要有親友隨行照料（尤其是行動不便者）；並在行程出發前主動告知旅行社，以便旅行社能在行程中、儘量協助安排相關事宜。
2. 慢性疾病患者請記得在行程出發前做好個人用藥的準備，例如：攜帶足夠的藥物量，以及英文處方箋（含：藥物名稱、劑量及用法）；尤其是長途飛行的旅程中，貴賓一定要將相關藥品及醫師處方箋放在隨身行李，請勿只放在大行李箱內。
3. 基於旅遊安全考量，請貴賓自行酌量身體狀況，是否能夠參加具刺激性或危險性的活動，並請務必提醒領隊或導遊個人的病史，（刺激性活動如：高原、高山旅遊、浮潛、潛水、衝浪及相關水上活動、泛舟、滑雪、高空彈跳..等）。
4. 相當受到喜愛的泡湯活動，並不是人人都合適喔！尤其是泡湯時，因為溫度急遽的變化容易引起身體不適，請貴賓斟酌。想泡湯的貴賓，提醒您泡湯前先作暖身運動，下池時速度放緩、由手、腳尖、腿、腰、身體至全身，每次泡湯以10~15分鐘為宜，最多不要超過2次，泡湯後需補充水分。

鳳凰再次叮嚀：

提醒貴賓隨時留意自身的健康外，若有任何身體不適，請務必在第一時間通知隨團服務的領隊或導遊；參加各項活動前，也請務必仔細聆聽領隊或導遊的安全須知宣導及規定，並請遵守。

*基於旅遊安全考量，貴賓有義務告知您的身體狀況；若因貴賓未告知或隱瞞，則表示旅客願意自行承擔一切責任。

■ 出國旅遊攜帶物品核對表

旅遊文件資料		
<input type="checkbox"/> 護照 (出國日起六個月以上效期)	<input type="checkbox"/> 簽證	<input type="checkbox"/> 出境證
<input type="checkbox"/> 機票	<input type="checkbox"/> 旅遊行程手冊	<input type="checkbox"/> 各地旅遊參考資料
<input type="checkbox"/> 外幣零用金	<input type="checkbox"/> 信用卡	<input type="checkbox"/> 記事本
<input type="checkbox"/> 名片 (旅客自行斟酌)	<input type="checkbox"/> 親友聯絡地址、電話	
衣物用品		
<input type="checkbox"/> 西裝、洋裝、領帶	<input type="checkbox"/> 襯衫、休閒服、夾克	<input type="checkbox"/> 毛衣、風衣、長褲
<input type="checkbox"/> 襪子、手帕、內衣褲	<input type="checkbox"/> 便鞋、平底鞋、拖鞋	<input type="checkbox"/> 睡衣褲
<input type="checkbox"/> 防寒衣物 (帽子、手套、圍巾)	<input type="checkbox"/> 游具 (泳衣、泳帽、蛙鏡)	<input type="checkbox"/> 摺傘或輕便雨衣

<input type="checkbox"/> 太陽眼鏡、防曬乳液	<input type="checkbox"/> 遮陽帽	
個人用品		
<input type="checkbox"/> 梳子、髮油	<input type="checkbox"/> 刮鬍刀、刮鬍膏(請放入托運行李箱)	<input type="checkbox"/> 化妝品、面紙、面霜、面膜
<input type="checkbox"/> 牙刷、牙膏、洗面乳、沐浴乳、洗髮精	<input type="checkbox"/> 水壺	<input type="checkbox"/> 吹風機
<input type="checkbox"/> 針線、備用釦	<input type="checkbox"/> 指甲刀、水果刀(請放入托運行李箱)	<input type="checkbox"/> 轉換插頭、變壓器
其他		
<input type="checkbox"/> 個人自用應急藥品 (慢性病英文處方箋)	<input type="checkbox"/> 零食	<input type="checkbox"/> 紀念品
<input type="checkbox"/> 親友請託購物品清單	<input type="checkbox"/> 休閒雜誌	<input type="checkbox"/> 筆

Have a nice trip 旅途愉快