



Tour Member Handbook
旅客手冊



團 號： DPS260531G
行程名稱： 佛曦雨林三境~泗水婆羅摩火山晨光+日惹婆羅浮屠塔+汶萊雨林探索 8天
集合時間： 2026/05/31 10:40 桃園國際機場第一航廈 汶萊航空 2 號櫃台
胸 牌：
領 隊：
送機人員： 沈昆毅先生 (0986242434)

*再次提醒**護照自帶**的貴賓，請在前往機場與團體集合出發前，請再次檢查是否已經攜帶**您的護照或簽證等相關旅行文件**..等，並請提早或準時抵達機場，以便協助您辦理Check-in手續。

■ 行程內容

佛曦雨林三境~泗水婆羅摩火山晨光+日惹婆羅浮屠塔+汶萊雨林探索 8天

* 行程特色

1. 參觀普蘭巴南印度廟，一探印尼最璀璨的古典印度教建築群，也是聯合國教科文組織列名的世界文化遺產，廟宇以優雅尖塔式建築與精緻石刻聞名，矗立千年依然宏偉壯麗，象徵古爪哇王國的鼎盛文明，是您不可錯過的經典景點。

2. 走訪目前依然是皇室居所的蘇丹王宮，也是日惹文化核心象徵，以典雅爪哇建築、美麗庭院與豐富文物，充分展現出皇室的歷史與藝術底蘊。走進王宮，彷彿走入日惹傳統文化的深處，是您與這座城市靈魂悄然對話的片刻。
3. 暢遊曾是蘇丹秘密花園的塔曼薩里水都，如今以斑駁石牆、靜謐水池與迷宮迴廊，悄悄訴說著昔日皇室的生活詩意，漫步其中，彷彿走進被時間柔化的場景，每一個角落都藏著日惹最溫柔也最耐人尋味的故事氣息。
4. 參訪世界七大奇景之一的婆羅浮屠塔，千年來靜立於日惹平原上，以巨大的石塔結構與精緻佛教浮雕聞名，展現古文明的宏偉與智慧。登上塔頂可眺望群山與雲霧環繞的壯麗景致，是您來訪日惹絕不能錯過的經典地標。
5. 乘著馬車走入村落的純淨日常，在傳統竹樂器的沉穩節奏與一份在地手作風味裡，收下屬於日惹的靜默印象。
6. 日惹夜晚最熱鬧的馬利歐波羅街輕鬆逛，滿街小吃、手工藝品與繽紛商店，伴隨音樂與燈光，展現城市最迷人的夜晚活力。
7. 從日惹啟程前往泗水，搭乘舒適的鐵道火車穿越城市與田野，沿途稻田、山景與小村落如同一幕幕印尼慢速電影，讓移動也成為旅程中的享受。
8. 搭乘四驅吉普車，越野穿梭國家公園山道，登上觀景台觀賞婆羅摩火山的黃金日出。
9. 由馬夫牽引陪同騎馬，沿著火山步道緩緩前行至婆羅摩火山口，感受沿途景致帶來的震撼與魅力。
10. 攀登360°婆羅摩火山景觀，站上火山口，腳下是活火山翻騰的白煙，遠方是無邊的黑沙海，天空在您面前展開，群山在您腳下排隊。這不是風景，是震撼人心的瞬間，一生一定要來一次。
11. 探索絕美黑熔岩沙漠，黑色沙海鋪滿地平線，空無一物、風聲迴盪，像極了科幻電影的外星場景。
12. 安排前往泗水大型購物商場，讓您輕鬆挑選各式伴手禮餽贈台灣親朋好友，將旅程中的美好心情一併帶回分享。
13. 步入莊麗宏偉的~傑米哈山納博基亞清真寺，金頂與白牆在日光中靜靜綻放光芒，展現汶萊深沉而典雅的宗教藝術之美。
14. 走進河畔木屋交織的水上村莊~甘邦阿傑，乘著水波與微風感受最純粹的在地生活節奏，並享用一席恬淡下午茶，在靜謐風景中品味汶萊獨有的從容魅力。
15. 航向長鼻猴生態之旅，乘船深入雨林水道，靜候長鼻猴在枝葉間現身，感受汶萊自然最純粹、最動人的野性之美。
16. 漫步至氣勢莊嚴的蘇丹王宮，欣賞金頂樓閣在綠意之間靜靜矗立，感受汶萊皇室所承載的典雅格調與歷史韻味。
17. 踏入汶萊雅致的蘇丹紀念館，透過典藏文物與圖像記錄，細細體會皇室歷史的深度與這座國度獨有的靜謐美學。
18. 欣賞潔白優雅的~奧瑪哈裡清真寺建築外觀，純淨線條襯托天光雲影，展現汶萊清真寺特有的寧靜與雅致之美。
19. 貼心贈送每日車上礦泉水。
20. 團體作業恕不接受指定住宿，行程表中之住宿順序僅供參考，實際入住順序以說明會資料為主。
21. 此行程16人以上成團(加床不佔床JOIN TOUR不列入計算)，派遣合格領隊隨行服務。
22. 安排之住宿為兩人一室，如報名人數為單數，會與領隊或其他客人同房，若無法配成兩人同房時，建議可用加床方式與同行者一間房或補單間差。
23. 團費報價為每人之報價，此合計費用包含機票、稅金、印尼落地簽證費，不含導遊、司機、領隊服務小費每人每日USD10。

第01天

台北 / 汶萊 / 泗水

符號表示：★表含門票 ◎表下車參觀 未標示者表行車經過

今日搭乘航班經汶萊轉機，前往印尼東爪哇重要城市~泗水。這座城市兼具商業現代感與濃厚文化底蘊，是探索火山景觀、古老建築、傳統市場與咖啡文化的最佳起點。

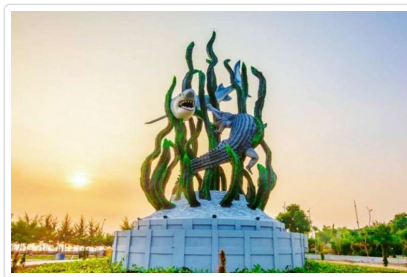

 餐食 早餐：X 午餐：X 晚餐：機上套餐

 住宿 GRAND SWISS-BELHOTEL DARMO, SURABAYA或WYNDHAM SURABAYA或同級

第02天

泗水 - 爪哇高速公路 - 日惹 - 普蘭巴南印度廟(世界文化遺產)

符號表示：★表含門票 ◎表下車參觀 未標示者表行車經過

今日，前往被列為世界文化遺產的★【普蘭巴南印度廟】，參觀九世紀印度教王朝留下的輝煌建築群；走進高達47公尺的主廟，在優雅挺拔的尖塔下仰望象徵天界的壯麗線條，沿著精緻細膩的石刻閱讀〈羅摩衍那〉史詩故事，廟群以嚴謹對稱的軸線排列，如同靜止的神話在眼前展開，陽光灑落石牆間，剪影與光影交織出古文明的神秘氣息，讓您深度走入印尼最宏偉的印度教聖地，沉浸於歷史、藝術與信仰交織的感動之中，收藏一段難忘的日惹文化旅程。

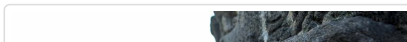



行車距離 泗水 - 日惹 車程約 4 小時

餐食 早餐：飯店內 午餐：RAMA SHINTA GARDEN RESTO拉瑪辛塔餐廳-印尼風味料理 晚餐：CANDHARI HEAVEN火山景觀餐廳-主廚臻選套餐

住宿 MELIA PUROSANI YOGYAKARTA或GRAND MERCURE YOGYAKARTA ADI SUCIPTO或同級

第03天

蘇丹王宮 - 塔曼薩里水都 - 婆羅浮屠塔(世界七大奇景) - 馬車鄉村之旅(傳統竹樂器體驗+品嚐印尼風味小點心) - 夜市馬利歐波羅街

符號表示：★表含門票 ◎表下車參觀 未標示者表行車經過

走進日惹的文化核心，一日體驗皇室、古蹟與在地生活的多重魅力。上午從★【蘇丹王宮】展開行程，在仍保有傳統皇室儀式的古典殿堂中，感受爪哇王朝的尊榮氣息。續前往★【塔曼薩里水都】，探索昔日皇室的祕密花園與迷宮般的浴池建築。午後，前往被聯合國教科文組織列為世界文化遺產的★【婆羅浮屠塔】，是全球最大的佛教遺跡，也是爪哇文明最璀璨的象徵。建於公元8-9世紀的巨型石造佛塔，以九層宏偉結構堆疊出佛教宇宙觀，塔身刻有超過2,600幅精細浮雕，完整呈現佛陀的修行與智慧。登上頂層，72座帶有石窟佛像的鐘形塔靜立其間，與遠方的火山與森林相映成景，形成令人屏息的壯闊視野。婆羅浮屠不僅是建築藝術的極致，也是心靈與歷史交會的神聖地標，成為旅人一生必訪的文化聖地。之後安排★【馬車鄉村之旅】，在緩步前行的節奏中感受在地生活的質樸與純淨。抵達聚落後，★【傳統竹樂器】以沉穩韻律緩緩展開，您輕敲音符，細聽文化最真實的回聲。行程最後奉上簡雅的★【印尼風味小點心】，以低調而和緩的風味，為這段日惹鄉村時光留下清晰而靜謐的收束。夜晚，造訪熱鬧的◎【馬利歐波羅街夜市】，街燈、人潮、手工藝與當地小吃交織成最道地的日惹夜色；這趟一日遊以文化、歷史、自然與市井風情一次滿足，讓您完整收藏日惹最迷人的多層風貌。

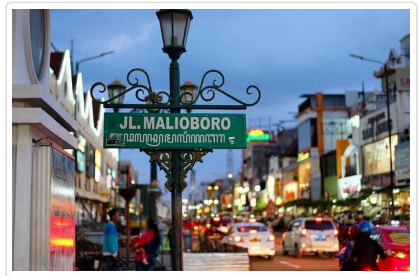

餐食 早餐：飯店內 午餐：NDALEM NGABEAN-蘇丹王宮宮廷自助餐 晚餐：HAUW FAMILY-豪氏家宴餐館-中華料理

住宿 MELIA PUROSANI YOGYAKARTA或GRAND MERCURE YOGYAKARTA ADI SUCIPTO或同級

第04天

日惹 - 爪哇鐵道風情 - 泗水 - 婆羅摩飯店CHECK IN

符號表示：★表含門票 ◎表下車參觀 未標示者表行車經過

上午，搭乘前往泗水的★【鐵道火車】一路向東前進。窗外的世界像被慢慢翻開的印尼畫卷，翠綠的稻田、安靜的小村莊、遠方層疊的山影，在車窗旁緩緩後退，沒有匆忙、沒有塞車，只有節奏輕緩、舒適平穩的旅途，這段火車旅行，不只是移動，更是一段讓心放鬆的時光。抵達後直接前往婆羅摩飯店辦理入住手續，稍作休息便可享用飯店準備的美味晚餐，晚餐後建議早點休息，因為凌晨將出發迎接震撼的日出景色，為當日遊程展開最動人的開端。

*** 火車班次暫定為 Sancaka 82 (日惹-泗水11:30 / 15:30)，實際以訂位成功之車班為準。火車票採實名制，請提供入境時使用之護照影本，出票後無法退票、變更姓名，亦不具退票價值，敬請留意 ***

溫馨提醒

1. 為掌握最佳觀景時刻，行程將於隔日凌晨出發前往觀景台，建議旅客提早休息，以利準時出發。
2. 因清晨需前往婆羅摩火山迎接日出，今日將安排入住當地的Hotel Lereng Bromo一晚。火山區域的住宿選擇相對有限，敬請貴賓理解。我們也會為您妥善安排舒適、安全的休憩環境，讓您能以良好狀態迎接隔日壯麗的火山日出。
3. 若遇天候不佳或降雨，可能影響日出觀賞及火山全景視野。由於天氣屬自然不可控因素，敬請貴賓於報名前充分理解並包容可能的行程變動，並建議隨身攜帶雨具以備不時之需。

4. 婆羅摩火山清晨氣溫偏低，建議攜帶保暖外套、手套等禦寒用品，以免受寒。
5. 婆羅摩火山火山口區域多為開放地形，沿途幾乎沒有圍欄，加上遊客眾多，請務必注意腳步並留心自身安全。
6. 婆羅摩火山如遇旺季人潮，導遊將視情況與貴賓溝通加訂摩托車接駁，費用約USD14，實際金額以當場報價為準。



行車距離 日惹 - 泗水 火車車程約 4 小時；泗水 - 婆羅摩飯店 車程約 2.5 小時。

- 🍴 餐食** 早餐：飯店內 午餐：印尼列車餐盒 晚餐：飯店內晚餐
- 🏠 住宿** HOTEL LERENG BROMO 或同級

第05天

婆羅摩火山看日出(吉普車+騎馬+黑熔岩沙漠) - 飯店享用早餐 - 泗水 - 大型購物商場&超市血拚趣

符號表示：★表含門票 ◎表下車參觀 未標示者表行車經過

凌晨搭乘★【吉普車】前往★【婆羅摩火山看日出】，迎接一生中必看的曙光。清晨的冷風吹過沙海，天際先是一抹淡橘，慢慢燒成金色，光線從火山群後方灑落，彷彿替大地拉開一天的序幕，您會忘記所有喧囂，只剩壯闊、寧靜，以及被大自然震撼到屏息的自己。後換★【乘駿馬】，在馬夫牽領下緩緩向火山口前進，沿途可見火山煙霧從地底裡輕輕升起，大自然的力量近在眼前。抵達火山口後，攀上248級階梯，只需片刻，您便能站在火山邊緣，近距離俯瞰火山口噴出的縷縷白煙，俯瞰深不見底的火山口，令人留下畢生難忘的回憶(攀登火山口，請全程注意個人安全)。續搭乘吉普車進入婆羅摩最具代表性的★【黑熔岩沙漠】，大片火山灰與熔岩凝結成的地貌，神祕而荒涼，宛如電影場景，在無邊的黑色地表上拍照，是旅程中最具張力的畫面。午後，前往泗水◎【大型購物商場&超市血拚趣】，國際品牌、當地設計、生活用品、美妝精品通通一網打盡。折扣季更是刺激，常常讓人一不小心提了滿手戰利品。逛累了還有超大美食街、咖啡館和甜點鋪，買、吃、拍，一站搞定！



- 🍴 餐食** 早餐：飯店內 午餐：SON GA KOREAN孫家韓式餐館 晚餐：HAN PALACE漢宮粵式風味餐
- 🏠 住宿** GRAND SWISS-BELHOTEL DARMO, SURABAYA 或 WYNDHAM SURABAYA 或同級

第06天

泗水 / 汶萊 - 傑米哈山納博基亞清真寺 - 水上村莊~甘邦阿傑+下午茶 - 長鼻猴生態之旅 - 蘇丹王宮(外圍參觀) - 蘇丹紀念館 - 奧瑪哈裡清真寺(外觀)

符號表示：★表含門票 ◎表下車參觀 未標示者表行車經過

今日啟程搭乘專機飛往汶萊首都斯里巴加灣市，抵達後前往氣勢宏偉的◎【傑米哈山納博基亞清真寺】，金色圓頂在日光下緩緩亮起，為旅程揭開莊麗序幕。隨後走入★【水村甘邦阿傑】，在河畔木屋間聽見水聲輕拍的節奏，伴著一席恬淡的★【下午茶】，感受汶萊最純粹的靜謐。午後探訪★【長鼻猴生態棲地】，靜候雨林深處的跳躍身影，體會自然最原始而溫柔的脈動。之後依序參觀◎【蘇丹王宮】外圍、★【蘇丹紀念館】與◎【奧瑪哈裡清真寺】外觀，讓皇家歷史、城市日常與宗教文化，在旅途中串聯成汶萊獨有的沉穩風景。

溫馨提醒

1. 清真寺、紀念館、博物館在某些宗教日、公共假期、或週四、五禮拜時程內，可能將不開放室內參觀，如遇此情況將安排外觀。
2. 每逢週五中午12:00~14:00為祈禱時間，汶萊政府規定所有娛樂場所、市集、餐廳一律休息，如遇此時段將安排提早用餐。

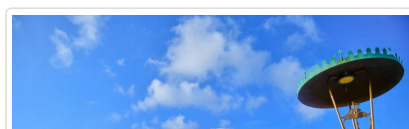
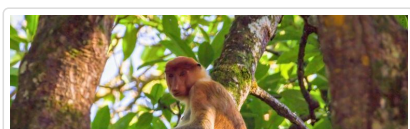

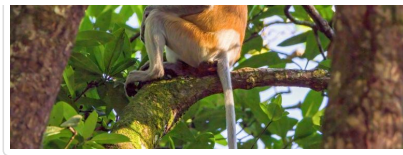

🍴 餐食 早餐：機上簡餐 午餐：芭提雅餐館-泰式風味料理 晚餐：豐滿樓 - 中華料理

🏠 住宿 THE RIZQUN INTERNATIONAL HOTEL或RADISSON HOTEL BRUNEI DARUSSALAM或同級

第07天

全日自由活動 或自費烏魯淡武廊國家公園「熱帶雨林天空步道」

符號表示：★表含門票 ◎表下車參觀 未標示者表行車經過

今日為全日自由活動，沒有Morning Call的清晨讓您在柔和日光中自然醒來，迎接屬於自己的悠閒步調。您可以漫步斯里巴加灣市中心，在靜緩節奏裡感受城市的從容氣息，欣賞清真寺倒映於水岸的風景，或走入街巷體會汶萊特有的安然與純淨，也可於飯店泳池旁放鬆身心，讓南洋暖風與悠閒氛圍替旅程增添一份輕柔舒適感。

亦可選擇參加自費行程【烏魯淡武廊國家公園(含午餐) - 每人新幣 SGD 180】，搭乘長舟深入雨林腹地，登上【熱帶雨林天空步道】眺望壯闊樹冠景色。(六人成行)

溫馨提醒

- 1.建議您請攜帶帽子，穿著舒適好走的球鞋，並搭配長袖上衣與長褲，以便行走於雨林步道及應對地形起伏。
- 2.行程中步行時間約2.5~3小時，請依個人狀況衡量體力並做好行前準備。
- 3.雨林區午後常有陣雨，請務必攜帶輕便雨衣，同時準備防曬用品、防蚊液與飲用水，以從容面對多變天候並安心享受自然探索。

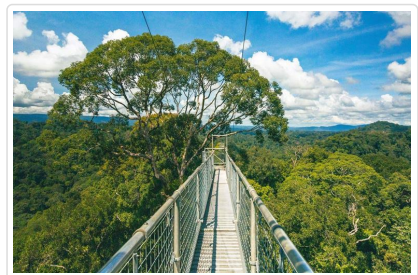
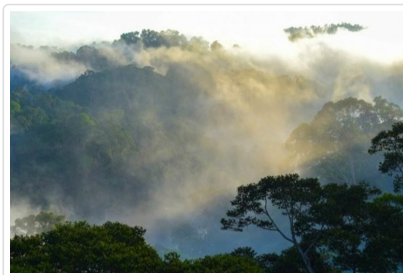
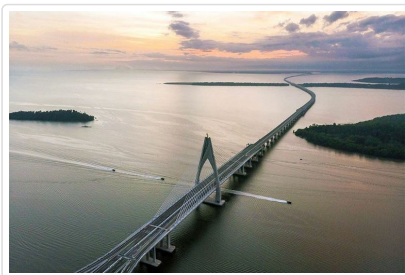

🍴 餐食 早餐：飯店內 午餐：敬請自理 晚餐：添福餐館-咖哩魚風味餐

🏠 住宿 THE RIZQUN INTERNATIONAL HOTEL或RADISSON HOTEL BRUNEI DARUSSALAM或同級

第08天

汶萊 / 台北

符號表示：★表含門票 ◎表下車參觀 未標示者表行車經過

今日啟航返回台北，航程間望著天光穿梭雲層、旅途回憶在心中慢慢翻頁，把這段旅程的感動、風景與故事悉數珍藏，隨著飛機平穩降落，也為此次旅行劃下溫暖而完整的句點。

🍴 餐食 早餐：飯店內 午餐：機上簡餐 晚餐：X

🏠 住宿 甜蜜的家

📌 旅遊注意事項

親愛的鳳凰貴賓，您好！

感謝您與鳳凰旅遊一起共享旅行世界的樂趣！為了旅途順暢及維護您的權益，我們竭誠建議您詳閱下列注意事，以便利您充分享受一趟快樂之旅。

一、 出入境

1. 請依約定的集合時間、地點，於**班機起飛前二小時**攜帶行李及相關證件至指定航空公司團體櫃檯，向領隊或送機人員辦理報到，完成搭機（check in）及出境手續（提醒您，部分航空公司與旺季期間則須於班機起飛前三小時集合）。
2. 托運行李請備堅固耐用者為佳，需備鎖，以每人交運一件（限重20公斤以內或依各家航空公司規定），以及一件輕便隨身行李自帶為原則（隨身行李不可超過：長56x寬36x高23公分）。
3. 目前大部分航空公司均規定行李托運須自行辦理check in手續，亦請旅客自行保留行李收據。
4. 貨幣：超過等值美金1萬元現金者，應報明海關登記；人民幣限額為兩萬元；新台幣以6萬元為限，如所帶之新台幣超過限額時，應在出境前事先向中央銀行申請核准，持憑查驗放行，超額部份未經核准，不准攜出。

如結匯是購買美金旅行支票，請務必結匯後立刻在支票左上角簽名欄簽名，下面的簽名欄則待支付款項時再簽名。建議您可另外用一張紙記下每張支票號碼，每用掉一張則劃掉一個號碼，並保留購買旅行支票時的存根，以便萬一遺失時可迅速辦理掛失補發。

（如有最新公告，依財政部關稅局公告為主）

二、海關

1. 旅客返國可免稅攜帶香煙一條、酒一瓶，及少量自用香水或禮物。
2. 禁止攜帶各種肉類、植物、蔬菜及不良刊物入、出境。
3. 毒品、槍械、彈藥，未經主管機關許可，禁止攜帶入、出境。
4. 銼刀、指甲剪、水果刀請置於大行李箱內托運（否則過關時將會沒收）。
5. 保育類野生動物及其產製品，如未取得許可文件就帶回國或郵寄，依法將以走私論罪，敬請旅客留意。
6. 購買非保育類野生動植物產製品時，亦應向廠商索取海關許可證明，因各國管制辦法不同，攜帶此類物品常會造成入、出境的麻煩。
7. 不接受他人托帶物品，以免在海關檢查時遭無妄之災。
8. 任何團員若有私帶私貨之嫌，領隊有權拒絕隨團報關，以免影響其他團員通關手續(權益)。
9. 出入境不能攜帶超過報關金額（可參考一.出入境第4點）。
10. 海關查驗行李時應予配合，超額物品應誠實申報。
11. 出發前應檢查自己的證件是否過期，證件包括護照及當地簽證等。

◎ 特別注意！民航局安檢規定：

1. 旅客隨身攜帶之液體、膠狀及噴霧類物品容器，其體積不得超過100毫升。
2. 所有液體、膠狀及噴霧類物品容器均應裝於不超過1公升且可重複密封之透明塑膠袋內，所有容器裝於塑膠袋內時，塑膠袋應可完全密封，並且每名旅客限制攜帶1個，於通過安檢線時由檢查人員目視檢查。
3. 旅客攜帶旅行中所必要、但未符合前述限量規定之嬰兒奶粉(牛奶)、嬰兒食品、藥物、糖尿病或其他醫療所需之液體、膠狀及噴霧類物品，經向安全檢查人員申報並獲得同意後即可攜帶。
4. 出境或過境(轉機)旅客在機場管制區或前段航程於機艙內購買、或取得前述物品可隨身攜帶上機，但需包裝於經籤封防止調包及顯示有效購買證明之塑膠袋內。
5. 為使安檢線之X光檢查儀有效檢查，前述塑膠袋應與其它手提行李、外套或手提電腦分開通過X光檢查。

航空站出境服務台24小時聯絡電話

- 第一航廈 (03) 398-2143~4
 - 第二航廈 (03) 398-3274、(03) 398-3294
- 臺灣桃園國際機場

◎ 美加地區特別注意事項

自2008年5月5日起，美加境內托運行李之規定將有變動，凡購買經濟艙機票及兌換里程獎勵之經濟艙機票，**可免費托運一件行李**，第二件托運行李則須酌收美金25元。

美國聯邦運輸安全署 (TSA) 發布以下航空旅遊注意事項：

1. 各類的液態或凝膠狀物品(包括飲料、洗髮精、防曬油、乳液、牙膏和髮膠等等)禁止攜帶上機，必需放置在托運行李中。但嬰幼兒食品及有醫生處方之必備藥物不在此限。
2. 儘量減少隨身攜帶的行李。
3. 至少在飛機起飛前三個小時到達機場。
4. 安檢後在候機處所購買的飲料，必需在登機前喝完，安檢人員會在登機門進行抽檢。
5. 與TSA安檢人員及航空公司人員充分配合，提高警覺，若有看到行徑可疑之人或事，向有關單位報告。

*出國旅客可瀏覽美國聯邦安全署 (TSA) 的網站www.tsa.gov，得知最新相關規定。

三、食

1. 早餐一般以自助餐為主，可任意取用，但以適量為宜。
2. 午餐及晚餐以中、西餐以及風味特色餐搭配（不含飲料），盡量安排多樣化。
3. 於餐廳用餐時，請勿飲用自己所攜帶的酒類及飲料。
4. 若安排在中國餐廳用餐，因各大城市之中國餐廳，受限於材料來源及烹調方式，實在無法與國內相比較，若無法盡善盡美，敬請

見諒！

5. 飲食有特殊需要者，如吃素或不吃牛肉，請在旅遊行前說明會時告知，以便事先預訂（因機上無法臨時準備）。

四、衣

1. 衣著及鞋子以輕便舒適為原則。
2. 冬天服裝以保暖又便於穿脫為原則，同時請備厚毛襪、圍巾、手套等禦寒裝備。
3. 如遇下雪或極地地區，因雪地反光甚強，請備墨鏡護眼，並攜帶面霜、護脣膏等，以防凍傷。

五、住

1. 團體旅遊住宿，一般以二人一室為原則，如欲住單人房則須增繳單人房價差。
2. 一般飯店內不提供牙膏、牙刷、毛巾等私人用品，且基於衛生理由，敬請自行攜帶。
3. 房內如有煮具與茶包、咖啡包，多為免費供應，但冰箱內之任何東西則需付費。
4. 在浴缸內淋浴時，請務必拉起浴簾並將其放於浴缸內，以防濺濕地板。
5. 貴重物品請放置飯店保險箱內，如隨身攜帶，切勿離手。
6. 住宿飯店請隨時加扣安全鎖，並勿將衣物披在燈上或在床上抽煙，聽到警報器時，請由緊急出口迅速離開。
7. 提醒您全球各地因應環保而實施「公共區域禁菸」的國家越來越多，飯店房間內亦列為禁止吸菸場所，在此提醒您請勿在飯店公共區域或客房內吸菸，以免誤觸當地法規而遭受高額罰款。
8. 游泳池未開放時間，請勿擅自入池，並切記勿單獨入池。
9. 夜間或自由活動時間自行外出，請告知領隊或團友。

六、交通及行程

1. 搭乘飛機時，請隨時扣緊安全帶，以免亂流影響安全。
2. 搭車時請勿任意更換座位，頭、手勿伸出窗外，上下車請注意來車。
3. 搭乘纜車時，請依序上下，聽從工作人員指揮。
4. 出國旅遊期間，下車或於旅館外出時，貴重物品（護照、金錢、相機、攝影機、沿途新購物品）。請勿置於車上及房間內。
5. 出國旅遊期間，請勿將護照交給他人保管(包括領隊或當地導遊)。要求統一保管時，亦請您回絕。
6. 隨團體參觀時請緊隨團體行動，不單獨行動。
7. 出門在外特別注意安全，切記財不露白，平時財物分開放置，購物時也不應當眾掏出大把鈔票點數。
8. 遵守領隊所宣布的觀光區、餐廳、飯店、遊樂設施等各種場所的注意事項。
9. 旅遊活動安全等級以品保協會評定之危險標準為依據，品保協會未評定者，則由本公司自行評定；身體狀況不佳、孕婦、幼兒及患有心臟病、高血壓、氣管疾病等貴賓，請自行斟酌個人身體狀況，請勿勉強參加。
10. 本公司未提供的自費活動項目，建議您不要參加。若因自行參加而導致意外發生時，本公司恕不負責。
11. 正常旅遊時間外所有客人要求領隊帶領之額外活動，若發生任何意外時，本公司及領隊恕不負責。
12. 搭乘船隻請務必穿著救生衣，搭乘快艇請扶緊坐穩，勿任意移動。
13. 行走雪地及陡峭之路，請小心謹慎。
14. 團體行進中一切以團隊精神為主，暫時需要犧牲一些個人自由、凡事以團體為優先並相互合作、幫助、發揮團隊精神，若有服務不周之處，敬請不吝賜教，並求改進，謝謝！

外交部緊急聯絡中心設有「旅外國人急難救助全球免付費專線」800-0885-0885目前可適用歐、美、日、韓、澳洲等22個國家或地區，並印製有「旅外國人急難救助卡」，可至機場服務台自由取用或至外交部網站下載

七、保險

再次感謝您的支持，參加本公司所承辦的團體旅遊。自2023年5月1日起，為參團旅客投保【責任保險】金額提高至新台幣500萬元，【意外醫療實支實付】為新台幣20萬元（均已超過旅行業管理規則第五十三條規定的200萬元，意外醫療亦已超過交通部觀光局規定的實支實付新台幣10萬元）。唯15歲以下、70歲以上之旅客，與《以台灣為母港出發的郵輪航程》的部分，保險公司只接受最高保額為兩百萬，敬請知悉與理解。以及綜合旅行社的八千萬履約責任險。另外，**觀光局在「國外定型化旅遊契約書」第九條第五款中規定，旅行社有告知旅客自行投保旅行平安保險之義務**。因此，為了您的權益，特別提醒每一位參加團體的貴賓，不要忘了自行投保旅遊平安險，或洽詢您的服務人員相關問題。

八、其他注意事項

● 東南亞旅遊

1. 東南亞地區對於毒品之持有及使用皆處以重刑。
2. 泰、新、馬等國汽車是左側通行，印尼則汽車靠右，行人靠左行，各地交通狀況不同，應注意安全。
3. 東南亞地區水上活動較多，應注意安全。
4. 機上特別餐須於出發前72小時前預定(工作天不含假日)，如需安排特殊餐食，請務必提早告知業務人員以利作業(如不吃牛肉/全素/蛋奶素)。

泰國旅遊

1. 泰國除公營賽馬及彩券外，其餘賭博皆屬違法，在公共場所或旅館內玩牌也會被誤解在聚賭。

新加坡旅遊

1. 當地海關對於攜帶入境的外幣沒有最高金額的限制。

2. 任何旅客入境新加坡前6日若曾停留於黃熱病流行區應出示疫苗接種證明。
3. 當地政府致力於保持市容清潔，亂丟垃圾將受重罰，亦全面禁售，禁食口香糖。
4. 行人於行人穿越道、天橋或地下道50公尺內穿越馬路得處以罰金。
5. 香菸完全沒有免稅額度，每包進口香菸均需課稅，倘私自攜帶入境而被查獲，最高可罰新幣10,000元（折合新台幣236,700元）或有期徒刑。

印尼旅遊

1. 印尼是世界主要的回教國家之一，應尊重當地特有風俗。
2. 印尼人以握手為禮，不可用左手拿東西給人或接受人給予。

馬來西亞旅遊

1. 馬來西亞為回教國家，對女性態度謙恭，尊重這些傳統道德，對馬來西亞人而言非常重要。
2. 動植物、種子須取得有關單位許可才可攜入。
3. 攜帶應課稅物品入境如錄影配備，須繳付抵押金，離境時可退還。
4. 觀賞熱帶雨林動植物自然生態及叢林，請勿破壞自然環境及餵食動物。

■ 旅遊實用資訊

東南亞旅遊

一、電壓：220伏特(Volt)，插座與台灣不同(電器充電請自行準備萬用插頭及變壓器)

泰國：兩腳扁型、三孔型(一圓+兩扁孔)

馬來西亞：三角扁型

新加坡：三角扁型

印尼：雙腳圓型

菲律賓：兩腳扁型、三孔型(一圓+兩扁孔)

越南：兩腳扁型、雙腳圓型

二、時差：

1. 泰國、越南、柬埔寨：-1小時
2. 印尼：西印尼-1小時、東印尼+1小時、中印尼(峇里島)無時差
3. 馬來西亞、新加坡、汶萊、菲律賓：無時差

三、匯率：

1泰銖約=新台幣1元 (僅參考，請以當地銀行為準)

1馬幣約=新台幣9.77元

1印尼盾(盧比)約=新台幣0.0034元

1新加坡幣約=新台幣22元

1披索(菲律賓)約=新台幣0.77元

1越南盾約=新台幣0.0014469元

1汶元約=新台幣20元

1里耳(柬埔寨)約=新台幣0.008元

*各國際機場的班機出入境處都有兌換外幣的服務，如在國外兌換需準備美金以利兌換。

四、如何撥打電話：

1. 由當地打電話回台灣：該國國際冠碼+886+區域碼(去0)+電話號碼
2. 由台灣打電話到當地：002+該國國碼+區域碼(去0)+電話號碼
3. 各國國際冠碼/國碼
泰國001/66、馬來西亞00/60、印尼001/62、新加坡001/65、
越南 00/84、菲律賓 00/63、汶萊 01/673、柬埔寨001/855

五、氣候：

東南亞地區的國家多屬亞熱帶氣候、少部分為熱帶性雨林，全年平均溫度約在25-35度左右。

請參考[中央氣象局](#)提供之最新氣象

六、其他：

1. 任何食物、不宜過量，以免腸胃不適應，並不吃保育類野生動物之食品。
2. 請準備防曬用品：防曬乳、太陽眼鏡、帽子、摺疊傘、保濕乳液等。
3. 請自行準備個人藥品（如：暈車藥、感冒藥、胃腸藥、個人特殊用藥）

■ 住宿飯店資訊

* 提醒您全球各地因響應環保而實施「公共區域禁菸」的國家越來越多，飯店房間內亦列為禁止吸菸場所，在此提醒您請勿在飯店公共區域或客房內吸菸，以免誤觸當地法規而遭受高額罰款。

本團飯店尚在確認中，我們將隨時為您提供最新資訊，謝謝!!

■ 航班資訊

再次提醒**護照自帶**的貴賓，請在前往機場與團體集合出發前，請再次檢查是否已經攜帶**您的護照或簽證等相關旅行文件**..等，並請提早或準時抵達機場集合，以便協助您辦理Check-in手續。

日期	星期	出發地點	航空公司	航班	起飛時間	抵達地點	抵達日期	抵達時間
2026/05/31	日	台北 (桃園國際機場)	汶萊航空	BI452	13:10	斯裏巴加灣市 (汶萊達魯薩蘭機場)	2026/05/31	17:05
2026/05/31	日	斯裏巴加灣市 (汶萊達魯薩蘭機場)	汶萊航空	BI795	21:35	泗水	2026/05/31	22:50
2026/06/05	五	泗水	汶萊航空	BI796	06:00	斯裏巴加灣市 (汶萊達魯薩蘭機場)	2026/06/05	09:10
2026/06/07	日	斯裏巴加灣市 (汶萊達魯薩蘭機場)	汶萊航空	BI451	08:35	台北 (桃園國際機場)	2026/06/07	12:10

■ 鳳凰再次叮嚀貴賓~旅遊安全的注意事項

出國旅遊已經是台灣旅客從事休閒的主要活動之一，鳳凰旅遊非常榮幸能在此趟行程為貴賓提供服務，但是，基於維護貴賓的旅遊安全，希望您能耐心與仔細閱讀我們以下的叮嚀，任何疑問也請隨時洽詢隨團服務的領隊或導遊，謝謝！

根據旅遊醫學專業醫師的建議：

1. 懷孕婦女、年長者、行動不便、慢性病患者如心臟病血管疾病、肺及呼吸疾病、腎臟病及尿毒症、痛風及高尿酸血症、糖尿病及高血壓病患者，及癌症患者或健康狀況不佳者，參團出國旅遊時，一定要有親友隨行照料（尤其是行動不便者）；並在行程出發前主動告知旅行社，以便旅行社能在行程中、儘量協助安排相關事宜。
2. 慢性疾病患者請記得在行程出發前做好個人用藥的準備，例如：攜帶足夠的藥物量，以及英文處方箋（含：藥物名稱、劑量及用法）；尤其是長途飛行的旅程中，貴賓一定要將相關藥品及醫師處方箋放在隨身行李，請勿只放在大行李箱內。
3. 基於旅遊安全考量，請貴賓自行酌量身體狀況，是否能夠參加具刺激性或危險性的活動，並請務必提醒領隊或導遊個人的病史，（刺激性活動如：高原、高山旅遊、浮潛、潛水、衝浪及相關水上活動、泛舟、滑雪、高空彈跳..等）。
4. 相當受到喜愛的泡湯活動，並不是人人都合適喔！尤其是泡湯時，因為溫度急遽的變化容易引起身體不適，請貴賓斟酌。想泡湯的貴賓，提醒您泡湯前先作暖身運動，下池時速度放緩、由手、腳尖、腿、腰、身體至全身，每次泡湯以10~15分鐘為宜，最多不要超過2次，泡湯後需補充水分。

鳳凰再次叮嚀：

提醒貴賓隨時留意自身的健康外，若有任何身體不適，請務必在第一時間通知隨團服務的領隊或導遊；參加各項活動前，也請務必仔細聆聽領隊或導遊的安全須知宣導及規定，並請遵守。

*基於旅遊安全考量，貴賓有義務告知您的身體狀況，若因貴賓未告知或隱瞞，則表示旅客願意自行承擔一切責任。

■ 出國旅遊攜帶物品核對表

旅遊文件資料		
<input type="checkbox"/> 護照 (出國日起六個月以上效期)	<input type="checkbox"/> 簽證	<input type="checkbox"/> 出境證
<input type="checkbox"/> 機票	<input type="checkbox"/> 旅遊行程手冊	<input type="checkbox"/> 各地旅遊參考資料
<input type="checkbox"/> 外幣零用金	<input type="checkbox"/> 信用卡	<input type="checkbox"/> 記事本
<input type="checkbox"/> 名片 (旅客自行斟酌)	<input type="checkbox"/> 親友聯絡地址、電話	
衣物用品		
<input type="checkbox"/> 西裝、洋裝、領帶	<input type="checkbox"/> 襯衫、休閒服、夾克	<input type="checkbox"/> 毛衣、風衣、長褲
<input type="checkbox"/> 襪子、手帕、內衣褲	<input type="checkbox"/> 便鞋、平底鞋、拖鞋	<input type="checkbox"/> 睡衣褲
<input type="checkbox"/> 防寒衣物 (帽子、手套、圍巾)	<input type="checkbox"/> 游具 (泳衣、泳帽、蛙鏡)	<input type="checkbox"/> 摺傘或輕便雨衣

太陽眼鏡、防曬乳液

遮陽帽

個人用品

梳子、髮油

刮鬍刀、刮鬍膏(請放入托運行李箱)

化妝品、面紙、面霜、面膜

牙刷、牙膏、洗面乳、沐浴乳、洗髮精

水壺

吹風機

針線、備用釦

指甲刀、水果刀(請放入托運行李箱)

轉換插頭、變壓器

其他

個人自用應急藥品 (慢性病英文處方箋)

零食

紀念品

親友請託購物品清單

休閒雜誌

筆

Have a nice trip

旅途愉快