



Tour Member Handbook
旅客手冊



團 號： CHS171230
行程名稱： 《金鳳凰》桂林四日~河畔渡假酒店
集合時間：
胸 牌：
領 隊：
送機人員： 沈昆毅先生 (0986242434)

*再次提醒護照自帶的貴賓，請在前往機場與團體集合出發前，請再次檢查是否已經攜帶您的護照或簽證等相關旅行文件..等，並請提早或準時抵達機場，以便協助您辦理Check-in手續。

■ 行程內容

《金鳳凰》桂林四日~河畔渡假酒店

* 行程特色

1. 每日會讓導遊按時在車上噴消毒藥水潔淨車體，車上提供藥用酒精供您消毒個人物品。並提醒您「戴口罩、勤洗手、多喝水、吃熟食」。
2. 中華民國旅行業品質保障協會，自2012年舉辦【金質旅遊獎】選拔以來，此行程規劃者（任職鳳凰旅遊二十餘載）所安排的大陸旅遊產品，榮獲11項大獎為全台之最：「2012張家界」、「2014麗江」、「2015江南」、「2016桂林」、「2017廣西」、「2018黃山」、「2018江南」、「2018麗江」、「2019張家界」、「2019貴州」、「2019江南」。

因為每一家公司，每年可參賽金質獎的名額有限制，故無法所有產品都參加選拔。因此**尚未標示得獎之產品**，亦有如**已得獎行程之創意精神及用心規劃，絕對值得您的信任。**

3. 為維護旅遊品質，每團旅客人數保證不超過20人，以避免團員人數太多，走行程、用餐、購物... 花過多的等待時間。
4. 安排漓江上最豪華的遊船 < **四星級豪華遊船**(2017年全新下水) > (指定第二層座位)。
所有參加過桂林行程的旅客都會對桂林美麗的山水留下深刻的印象，而也都都會感覺到其中的美中不足，就是漓江上的遊船。漓江美景是桂林行程的重點，可是多年來遊船設備及餐食一直沒有改善，讓旅客遊漓江之際，留下遺珠之憾！
四星級豪華遊船絕對是您遊覽漓江山水的最佳選擇，最新的船艙、餐飲及環境設備都是漓江上的最高品質。
5. 桂林住宿~< 香格里拉 > ★(指定**豪華江景房**)★，是桂林最新的國際5星酒店！
6. 陽朔住宿~< **河畔渡假酒店** >，位置就在唯美的遇龍河畔，是渡假陽朔的最佳選擇！
7. 大型國際水準秀『**印象·劉三姐**』(安排有椅背的貴賓座!一般團體為無椅背座,坐起來比較累)及『**魚鷹捕魚**』、『**船遊二江四湖**』90分鐘空調船(非免費的車遊，或較便宜的船遊四湖)。
※特別介紹『**船遊二江四湖**』桂林夜景，是桂林市耗資億元人民幣所打造的頂級夜景，一般團體都安排無需成本的車遊，只能在定點遠觀，而只有在遊船上，才能於不同角度真正全覽這億元身價的夜景之美，一趟到桂林了，錯過實在可惜！
(註：『**印象·劉三姐**』預計於1月初停演，1月27日開演。如團隊抵達為停演期間，則改欣賞『**陽朔宋城千古情(VIP席)**』並現退價差28人民幣。)
8. < 荔江灣翔龍玻璃橋 > 為廣西第一高玻璃橋，玻璃橋加滑道全長526米，人行道淨寬2米。
9. 舒適旅遊概念，晚餐安排在入住的酒店內使用，您走了一天的行程，可先在酒店內盥洗更衣後，以更舒暢的心情用餐，用完即可自行回房間，免於團員互相等待用餐的時間，省去酒店餐廳之間往返的行程時間。
10. 採用**3排座椅車**，全程配用WIFI機(一間房1台)，WIFI帶著走，在車上、走景點、房間內皆可用，每天流量500MB(臉書LINE台灣網站...可正常使用，請妥善保管機台，如遺失需付WIFI機台費用NT4000元)。
11. 全程**無購物站、無自費活動**。(導遊會於車上介紹當地土特產、及小紀念品，無推銷壓力，您可依是否需要自行購買)
12. 贈送：桂林山水明信片+桂林特產印石一枚。
13. 車上提供礦泉水，每人一天1瓶。
14. 合計收費含司機、導遊、領隊及行李小費(恕床頭小費無法含)，且當地無隱藏額外自費行程，真正輕鬆享受旅遊樂趣！領隊服務滿意百分百，不滿意領隊服務，領隊小費部分退還！

第01天

桃園→桂林

符號表示：★表含門票 ◎表下車參觀 未標示者表行車經過

今日於機場集合搭機飛往有“山水甲天下”之美譽的**桂林**。**桂林**是中國河山中的一顆璀璨明珠，獨特的喀斯特地貌和秀美的漓江使這裡成為舉世聞名的旅遊勝地。「山青、水秀、洞奇、石美」形成了**桂林**獨具一格、馳名中外的自然風光。

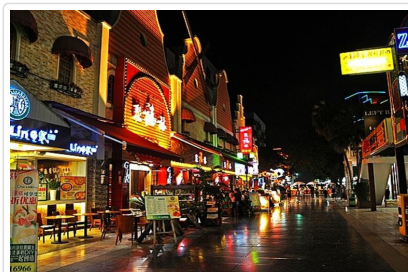
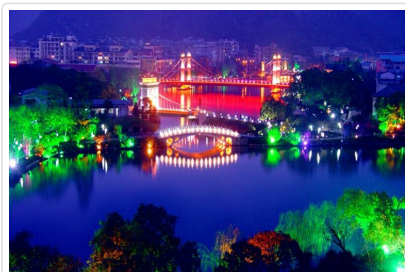

貼心規劃

長榮航空(冬19:30,夏19:20)抵達桂林，除了機上簡餐，一般團隊都不再安排晚餐。然而貴賓們下午就出門前往桃園機場，要靠一份機上簡餐撐到隔天早餐實在不容易(很多旅客入住酒店後,還要自己外出去找吃的)，我們安排在入住的酒店用晚餐，不用等其他旅客，您享用完即可回房間休息，好心情~迎接明天開始的桂林奇山麗水之旅。

餐食 早餐：X 午餐：X 晚餐：喜來登中華料理100

住宿 桂林香格里拉酒店 5星(豪華江景房)

第02天

桂林

符號表示：★表含門票 ◎表下車參觀 未標示者表行車經過

★【**蘆笛岩**】，是1959年發現的大鐘乳石洞，洞內的鐘乳石、石筍、石柱等自成一幅夢幻的世界，複雜如迷陣的洞，並有各以雪人、雄獅、魚尾峰命名的奇岩，呈現奪目的七彩燈光之下，名稱是根據古時因入口附近蘆草做笛的傳說而來。

桂林的地標★【**象鼻山**】；象鼻山形狀好像一隻飲水的大象，鼻子伸進水中。象鼻山上一座塔，名曰普賢塔，東邊有一山洞，曰水月洞，洞中有水流過。山腰處還有一穿通的岩洞，好似大象的眼睛。象鼻山兩邊都有上山的石階。

★【七星公園】，七星山於灑江東岸，七座山峰整齊排列，宛如北斗七星因需命名，七星公園是桂林最大的集歷史古蹟、遊樂場所、風景名勝、動物園於一體的綜合性公園，七星公園佔地120多公頃，彙集了山、水、洞、石、文物的精華；七星公園內的【駱駝山】，古時稱為酒壺山，在普陀山南麓，地殼運動融蝕後的一塊殘石，因外形酷似一匹臥在草地上的駱駝而得名，在自然界中如此神似和形似的石山不可多見，它是大自然造就的傑作！

★【桂海碑林】，內有龍隱巖龍隱洞摩崖石刻群，是桂林石刻最集中、最典型的地方。龍隱巖龍隱洞摩崖石刻群現存唐至民國時期石刻213件，其中唐代1件、宋代111件、元代1件、明代42件、清代26件、年代無考的32件。著名的石刻有唐《張浚劉崇龜杜鵬花唱和詩》、宋《元祐黨籍》、宋《石曼卿餞葉道卿題名》、宋《狄青平蠻三將題名》、宋《米芾程節贈答詩》、宋《龍圖梅公瘴說》等。

晚間特別安排★『船遊二江四湖』（90分鐘空調船）桂林夜景，二江為灑江及桃花江，四湖為桂湖、榕湖、木龍湖、杉湖。

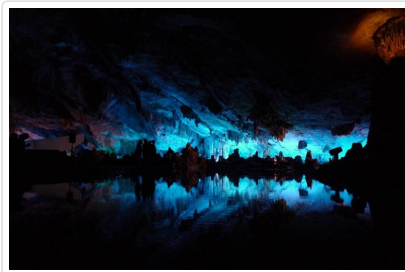

蘆笛岩



桂海碑林



船遊二江四湖

 **餐食** 早餐：飯店早餐 午餐：桂湖酒店銀杏宴+米粉宴60 晚餐：喜來登酒店桂花宴150

 **住宿** 桂林香格里拉酒店 5星(豪華江景房)

第03天

桂林 四星級豪華遊船~~陽朔

符號表示：★表含門票 ◎表下車參觀 未標示者表行車經過

灑江上最豪華遊船~★<四星級豪華遊船>(指訂第二層座位)遊覽灑江，灑江之旅令人完全沈浸在水墨畫的世界中，沿途山水舉世聞名。遊灑江，有一個絕妙之處，就是不愁天氣變化，因為不同天氣灑江景色有不同特點：晴天，看青峰倒影；陰天，看漫山雲霧；雨天，看灑江煙雨。甚至是陰雨天，但見江上煙波浩渺，群山若隱若現，浮雲穿行於奇峰之間，雨幕似輕紗籠罩江山之上，活像一幅幅千姿百態的潑墨水彩畫。正是「桂林山水甲天下，絕妙灑江泛秋圖」。午餐於遊船上享用自助餐，您可一邊用餐一邊欣賞如詩如畫般的山水美景，堪稱為人生一大享受。

下船後，遊覽陽朔最熱鬧的◎【西街】。

晚間欣賞★『印象·劉三姐』表演。以舉世聞名的桂林山水實景作為劇場。江面上可以隨意變化的中心舞台，以12座連綿起伏的山峰為背景，方圓近兩公里的灑江水域，打破了傳統演出在劇院有限空間進行的局限，堪稱是「人與上帝共同的創作」。江面上設置的兩個移動大螢幕，穿插播放電影《劉三姐》的經典場景和山歌，以此為主線，演出融合壯族風情、灑江漁火等元素創新組合，配以變幻莫測的燈光，創造出天人合一的境界。

長線遊船 及 鑽石水道的比較：

長線遊船

鑽石水道

竹江碼頭 > ————— 陽朔 > ————— < 普益

(灑江美景之精華，桂林上，陽朔下，景點不重複) (下游水段，陽朔上下船，來回重複)

※註：如遇灑江水位不足，上下船之碼頭有可能會隨之調整，敬請諒解※

Q&A：為什麼陽朔已經有更更新的渡假酒店了，金鳳凰還是選擇用河畔渡假酒店？

答：因陽朔最美麗的遇龍河，風景最美而且可以蓋酒店的位置已經被河畔渡假酒店佔據了，依山傍水，地理位置獨一無二，就好比金鳳凰江南行程上海用的和平飯店，位於上海最美的外灘，其他酒店無法比擬。

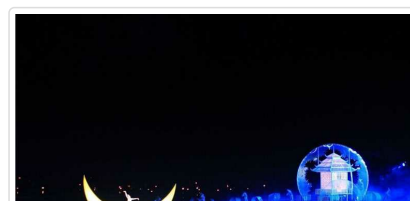
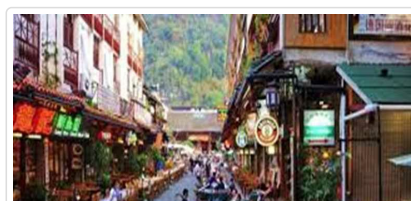



漓江風景



西街



印象·劉三姐

- 餐食** 早餐：飯店內商務早餐 午餐：船上自助餐 晚餐：陽朔河畔渡假酒店粵菜料理130
- 住宿** 陽朔河畔渡假酒店 5星(指定2或3樓面江房)

第04天

陽朔 桂林→桃園

符號表示：★表含門票 ◎表下車參觀 未標示者表行車經過

★【銀子岩】，銀子岩旅遊渡假風景區集自然、人文景觀於一體、千畝桃林、錯落其間、呈現一派迷人的田園風光，銀子岩屬層樓式岩洞、包含了下洞、大廳、上洞三部、繪集了不同年代發育生長的各種類型的鐘乳石洞、特色景點數十個、以音樂石屏、廣寒深宮、雪山飛瀑、三絕、佛祖論經、獨柱擎天、混元珍珠傘...等。栩栩如生、形象逼真。

★【荔江灣景區】，荔江灣有「水中水、山中山、桂林山水第一灣」的美譽，河岸兩側，田疇平整開闊、綠意逼人、稻花飄香，置身其間，頓覺心曠神怡，超然物外；為您安排◎船遊荔江灣，遊程中觀賞【魚鷹捕魚】，魚鷹捕魚是一種有1200多年捕魚勞作的傳統技藝。

◎【荔江灣翔龍玻璃橋】，橋面距地面252.6米，為廣西第一高玻璃橋。玻璃橋加滑道全長526米，人行道淨寬2米。橋樑結構為高架索橋，採用柔性鋼絲繩作為受力構件，橋面為鋼結構預製箱體，箱體內嵌三層鋼化玻璃，抗風鎖與吊梁採用動滑輪組連接，橋面兩側設置不銹鋼欄杆。橋的主樑由橫樑和縱梁組成，下方兩側設置了抗風纜，增強穩定性。人走在玻璃橋上，美景盡收眼底。

「洞中九寨」之稱的◎【天宮岩】。天宮岩有三絕，一是岩洞因特殊的地質結構斷層岩而形成，整個岩洞一萬多平方米的岩頂底矮平整而狀觀，世上罕見；二是洞中因地下水沖刷而形成無數個水準如境絢麗的七彩池，有如九寨溝一般的美麗！被譽為「洞中九寨」；三是洞中有一處因地下暗河穿岩而過，在落差處形成的一處高十米、寬二十餘米的巨大溶洞瀑布，非常壯觀，大家可能看見過很多漂亮的溶洞，可沒有看見過溶洞瀑布吧！

註：<荔江灣翔龍玻璃橋>為<荔江灣景區>套票其中之一項目，如果您不走<荔江灣翔龍玻璃橋>恕無法單獨退此項目票價。



河畔酒店後院步道風景



荔江灣景區



荔江灣翔龍玻璃橋

- 餐食** 早餐：飯店內早餐 午餐：啤酒魚風味60 晚餐：椿記燒鵝粵菜料理100

■ 旅遊注意事項

親愛的鳳凰貴賓，您好！

感謝您與鳳凰旅遊一起共享旅行世界的樂趣！為了旅途順暢及維護您的權益，我們竭誠建議您詳閱下列注意事，以便利您充分享受一趟快樂之旅。

一、 出入境

1. 請依約定的集合時間、地點，於**班機起飛前二小時**攜帶行李及相關證件至指定航空公司團體櫃檯，向領隊或送機人員辦理報到，完成搭機（check in）及出境手續（提醒您，部分航空公司與旺季期間則須於班機起飛前三小時集合）。
2. 托運行李請備堅固耐用者為佳，需備鎖，以每人交運一件（限重20公斤以內或依各家航空公司規定），以及一件輕便隨身行李自帶為原則（隨身行李不可超過：長56x寬36x高23公分）。
3. 目前大部分航空公司均規定行李托運須自行辦理check in手續，亦請旅客自行保留行李收據。
4. 貨幣：超過等值美金1萬元現金者，應報明海關登記；人民幣限額為兩萬元；新台幣以6萬元為限，如所帶之新台幣超過限額時，應在出境前事先向中央銀行申請核准，持憑查驗放行，超額部份未經核准，不准攜出。

如結匯是購買美金旅行支票，請務必結匯後立刻在支票左上角簽名欄簽名，下面的簽名欄則待支付款項時再簽名。建議您可另外用一張紙記下每張支票號碼，每用掉一張則劃掉一個號碼，並保留購買旅行支票時的存根，以便萬一遺失時可迅速辦理掛失補發。

(如有最新公告，依財政部關稅局公告為主)

二、海關

1. 旅客返國可免稅攜帶香煙一條、酒一瓶，及少量自用香水或禮物。
2. 禁止攜帶各種肉類、植物、蔬菜及不良刊物入、出境。
3. 毒品、槍械、彈藥，未經主管機關許可，禁止攜帶入、出境。
4. 銼刀、指甲剪、水果刀請置於大行李箱內托運（否則過關時將會沒收）。
5. 保育類野生動物及其產製品，如未取得許可文件就帶回國或郵寄，依法將以走私論罪，敬請旅客留意。
6. 購買非保育類野生動植物產製品時，亦應向廠商索取海關許可證明，因各國管制辦法不同，攜帶此類物品常會造成入、出境的麻煩。
7. 不接受他人托帶物品，以免在海關檢查時遭無妄之災。
8. 任何團員若有私帶私貨之嫌，領隊有權拒絕隨團報關，以免影響其他團員通關手續(權益)。
9. 出入境不能攜帶超過報關金額（可參考一.出入境第4點）。
10. 海關查驗行李時應予配合，超額物品應誠實申報。
11. 出發前應檢查自己的證件是否過期，證件包括護照及當地簽證等。

◎ 特別注意！民航局安檢規定：

1. 旅客隨身攜帶之液體、膠狀及噴霧類物品容器，其體積不得超過100毫升。
2. 所有液體、膠狀及噴霧類物品容器均應裝於不超過1公升且可重複密封之透明塑膠袋內，所有容器裝於塑膠袋內時，塑膠袋應可完全密封，並且每名旅客限制攜帶1個，於通過安檢線時由檢查人員目視檢查。
3. 旅客攜帶旅行中所必要、但未符合前述限量規定之嬰兒奶粉(牛奶)、嬰兒食品、藥物、糖尿病或其他醫療所需之液體、膠狀及噴霧類物品，經向安全檢查人員申報並獲得同意後即可攜帶。
4. 出境或過境(轉機)旅客在機場管制區或前段航程於機艙內購買、或取得前述物品可隨身攜帶上機，但需包裝於經籤封防止調包及顯示有效購買證明之塑膠袋內。
5. 為使安檢線之X光檢查儀有效檢查，前述塑膠袋應與其它手提行李、外套或手提電腦分開通過X光檢查。

航空站出境服務台24小時聯絡電話

- 第一航廈 (03) 398-2143~4
 - 第二航廈 (03) 398-3274、(03) 398-3294
- 臺灣桃園國際機場

◎ 美加地區特別注意事項

自2008年5月5日起，美加境內托運行李之規定將有變動，凡購買經濟艙機票及兌換里程獎勵之經濟艙機票，**可免費托運一件行李**，第二件托運行李則須酌收美金25元。

美國聯邦運輸安全署 (TSA) 發布以下航空旅遊注意事項：

1. 各類的液態或凝膠狀物品(包括飲料、洗髮精、防曬油、乳液、牙膏和髮膠等等)禁止攜帶上機，必需放置在托運行李中。但嬰幼兒食品及有醫生處方之必備藥物不在此限。
2. 儘量減少隨身攜帶的行李。
3. 至少在飛機起飛前三個小時到達機場。
4. 安檢後在候機處所購買的飲料，必需在登機前喝完，安檢人員會在登機門進行抽檢。
5. 與TSA安檢人員及航空公司人員充分配合，提高警覺，若有看到行徑可疑之人或事，向有關單位報告。

*出國旅客可瀏覽美國聯邦安全署 (TSA) 的網站www.tsa.gov，得知最新相關規定。

三、食

1. 早餐一般以自助餐為主，可任意取用，但以適量為宜。
2. 午餐及晚餐以中、西餐以及風味特色餐搭配（不含飲料），盡量安排多樣化。
3. 於餐廳用餐時，請勿飲用自己所攜帶的酒類及飲料。
4. 若安排在中國餐廳用餐，因各大城市之中國餐廳，受限於材料來源及烹調方式，實在無法與國內相比較，若無法盡善盡美，敬請見諒！
5. 飲食有特殊需要者，如吃素或不吃牛肉，請在旅遊行前說明會時告知，以便事先預訂（因機上無法臨時準備）。

四、衣

1. 衣著及鞋子以輕便舒適為原則。
2. 冬天服裝以保暖又便於穿脫為原則，同時請備厚毛襪、圍巾、手套等禦寒裝備。
3. 如遇下雪或極地地區，因雪地反光甚強，請備墨鏡護眼，並攜帶面霜、護脣膏等，以防凍傷。

五、住

1. 團體旅遊住宿，一般以二人一室為原則，如欲住單人房則須增繳單人房價差。

1. 一般飯店內不提供牙膏、牙刷、毛巾等私人用品，且基於衛生理由，敬請自行攜帶。
3. 房內如有煮具與茶包、咖啡包，多為免費供應，但冰箱內之任何東西則需付費。
4. 在浴缸內淋浴時，請務必拉起浴簾並將其放於浴缸內，以防濺濕地板。
5. 貴重物品請放置飯店保險箱內，如隨身攜帶，切勿離手。
6. 住宿飯店請隨時加扣安全鎖，並勿將衣物披在燈上或在床上抽煙，聽到警報器時，請由緊急出口迅速離開。
7. 提醒您全球各地因響應環保而實施「公共區域禁菸」的國家越來越多，飯店房間內亦列為禁止吸菸場所，在此提醒您請勿在飯店公共區域或客房內吸菸，以免誤觸當地法規而遭受高額罰款。
8. 游泳池未開放時間，請勿擅自入池，並切記勿單獨入池。
9. 夜間或自由活動時間自行外出，請告知領隊或團友。

六、交通及行程

1. 搭乘飛機時，請隨時扣緊安全帶，以免亂流影響安全。
2. 搭車時請勿任意更換座位，頭、手勿伸出窗外，上下車請注意來車。
3. 搭乘纜車時，請依序上下，聽從工作人員指揮。
4. 出國旅遊期間，下車或於旅館外出時，貴重物品（護照、金錢、相機、攝影機、沿途新購物品）。請勿置於車上及房間內。
5. 出國旅遊期間，請勿將護照交給他人保管(包括領隊或當地導遊)。要求統一保管時，亦請您回絕。
6. 隨團體參觀時請緊隨團體行動，不單獨行動。
7. 出門在外特別注意安全，切記財不露白，平時財物分開放置，購物時也不應當眾掏出大把鈔票點數。
8. 遵守領隊所宣布的觀光區、餐廳、飯店、遊樂設施等各種場所的注意事項。
9. 旅遊活動安全等級以品保協會評定之危險標準為依據，品保協會未評定者，則由本公司自行評定；身體狀況不佳、孕婦、幼兒及患有心臟病、高血壓、氣管疾病等貴賓，請自行斟酌個人身體狀況，請勿勉強參加。
10. 本公司未提供的自費活動項目，建議您不要參加。若因自行參加而導致意外發生時，本公司恕不負責。
11. 正常旅遊時間外所有客人要求領隊帶領之額外活動，若發生任何意外時，本公司及領隊恕不負責。
12. 搭乘船隻請務必穿著救生衣，搭乘快艇請扶緊坐穩，勿任意移動。
13. 行走雪地及陡峭之路，請小心謹慎。
14. 團體行進中一切以團隊精神為主，暫時需要犧牲一些個人自由、凡事以團體為優先並相互合作、幫助、發揮團隊精神，若有服務不周之處，敬請不吝賜教，並求改進，謝謝！

外交部緊急聯絡中心設有「旅外國人急難救助全球免付費專線」800-0885-0885目前可適用歐、美、日、韓、澳洲等22個國家或地區，並印製有「旅外國人急難救助卡」，可至機場服務台自由取用或至外交部網站下載

七、保險

再次感謝您的支持，參加本公司所承辦的團體旅遊。自2023年5月1日起，為參團旅客投保【責任保險】金額提高至新台幣500萬元，【意外醫療實支實付】為新台幣20萬元（均已超過旅行業管理規則第五十三條規定的200萬元，意外醫療亦已超過交通部觀光局規定的實支實付新台幣10萬元）。唯15歲以下、70歲以上之旅客，與《以台灣為母港出發的郵輪航程》的部分，保險公司只接受最高保額為兩百萬，敬請知悉與理解。以及綜合旅行社的八千萬履約責任險。另外，**觀光局在「國外定型化旅遊契約書」第九條第五款中規定，旅行社有告知旅客自行投保旅行平安保險之義務**。因此，為了您的權益，特別提醒每一位參加團體的貴賓，不要忘了自行投保旅遊平安險，或洽詢您的服務人員相關問題。

八、其他注意事項

● 大陸旅遊

1. 即使在炎熱的夏季出遊，凡前往海拔高地區，仍要多準備一件外套等保暖衣物，以備不時之需（如：九寨溝、黃龍、中甸香格里拉、麗江玉龍雪山、西藏..等）。
2. 一般而言，團體旅遊餐食安排，除了早餐在飯店內享用之外，都會盡可能安排當地特色風味餐或是較適合台灣旅客口味的餐廳，雖同為中餐但各地區口味仍略有差異，雖然已跟當地協調，仍難免產生需求上的落差，特別是內地城鎮地區，有些餐飲服務設施略顯不足，亦請旅客理解及包含。
3. 響應環保愛地球，湖南地區飯店住宿現已不提供牙刷牙膏，請旅客前往該區旅遊需自備牙刷牙膏(參考行程：張家界)。
4. 旅遊大陸期間，在言論上請避免涉及政治或言語上的攻擊。
5. 機上特別餐須於出發前72小時前預定(工作天不含假日)，如需安排特殊餐食，請務必提早告知業務人員以利作業(如不吃牛肉/全素/蛋奶素)。

■ 旅遊實用資訊

大陸旅遊

- 一、**電壓**：220伏特(Volt)，插座與台灣不同(電器充電請自行準備萬用插頭及變壓器)共有三種插座模式：三扁孔型(八字扁腳)、兩腳扁型、雙圓孔型
- 二、**時差**：無時差
- 三、**匯率**：
 1. 1人民幣約=新台幣4.8元 (僅參考，請以當地銀行為準)

2. 目前台灣已有多家銀行開放人民幣兌換服務，機場的銀行櫃檯亦有提供兌換，非常方便。
3. 如在大陸當地兌換需準備美金以利兌換，一般當地機場或是飯店內均有提供兌換服務。

四、如何撥打電話：

1. 大陸國際冠碼00 / 國碼+86
2. 由大陸打電話回台灣：00(大陸國際冠碼)+886(台灣國碼)+區域碼(去0)+電話號碼
3. 由台灣打電話到大陸：002(台灣冠碼)+86(大陸國碼)+區域碼(去0)+電話號碼

五、氣候：

大陸地廣，各地氣候不盡相同，但一般而言，各地夏季仍為炎熱氣候、冬季則北方較南方寒冷。

沿海地區城市較為潮濕、西北地區氣候較為乾燥，西南地區多為高原氣候，終年氣溫偏低。

請參考[中央氣象局](#)提供之最新氣象

六、其他：

1. 任何食物、不宜過量，以免腸胃不適應，並不吃保育類野生動物之食品。
2. 請自行準備個人藥品（如：暈車藥、感冒藥、胃腸藥、個人特殊用藥）

■ 住宿飯店資訊

* 提醒您全球各地因響應環保而實施「公共區域禁菸」的國家越來越多，飯店房間內亦列為禁止吸菸場所，在此提醒您請勿在飯店公共區域或客房內吸菸，以免誤觸當地法規而遭受高額罰款。

本團飯店尚在確認中,我們將隨時為您提供最新資訊,謝謝!!

■ 航班資訊

再次提醒**護照自帶**的貴賓，請在前往機場與團體集合出發前，請再次檢查是否已經攜帶**您的護照或簽證等相關旅行文件**..等，並請提早或準時抵達機場集合，以便協助您辦理Check-in手續。

■ 鳳凰再次叮嚀貴賓~旅遊安全的注意事項

出國旅遊已經是台灣旅客從事休閒的主要活動之一，鳳凰旅遊非常榮幸能在此趟行程為貴賓提供服務，但是，基於維護貴賓的旅遊安全，希望您能耐心與仔細閱讀我們以下的叮嚀，任何疑問也請隨時洽詢隨團服務的領隊或導遊，謝謝!

根據旅遊醫學專業醫師的建議：

1. 懷孕婦女、年長者、行動不便，慢性病患者如心臟病血管疾病、肺及呼吸疾病、腎臟病及尿毒症、痛風及高尿酸血症、糖尿病及高血壓病患者，及癌症患者或健康狀況不佳者，參團出國旅遊時，一定要有親友隨行照料（尤其是行動不便者）；並在行程出發前主動告知旅行社，以便旅行社能在行程中、儘量協助安排相關事宜。
2. 慢性疾病患者請記得在行程出發前做好個人用藥的準備，例如：攜帶足夠的藥物量，以及英文處方箋（含：藥物名稱、劑量及用法）；尤其是長途飛行的旅程中，貴賓一定要將相關藥品及醫師處方箋放在隨身行李，請勿只放在大行李箱內。
3. 基於旅遊安全考量，請貴賓自行酌量身體狀況，是否能夠參加具刺激性或危險性的活動，並請務必提醒領隊或導遊個人的病史，（刺激性活動如：高原、高山旅遊、浮潛、潛水、衝浪及相關水上活動、泛舟、滑雪、高空彈跳..等）。
4. 相當受到喜愛的泡湯活動，並不是人人都合適喔!尤其是泡湯時，因為溫度急遽的變化容易引起身體不適，請貴賓斟酌。想泡湯的貴賓，提醒您泡湯前先作暖身運動，下池時速度放緩、由手、腳尖、腿、腰、身體至全身，每次泡湯以10~15分鐘為宜，最多不要超過2次，泡湯後需補充水分。

鳳凰再次叮嚀：

提醒貴賓隨時留意自身的健康外，若有任何身體不適，請務必在第一時間通知隨團服務的領隊或導遊；參加各項活動前，也請務必仔細聆聽領隊或導遊的安全須知宣導及規定，並請遵守。

*基於旅遊安全考量，貴賓有義務告知您的身體狀況，若因貴賓未告知或隱瞞，則表示旅客願意自行承擔一切責任。

■ 出國旅遊攜帶物品核對表

旅遊文件資料		
<input type="checkbox"/> 護照 (出國日起六個月以上效期)	<input type="checkbox"/> 簽證	<input type="checkbox"/> 出境證
<input type="checkbox"/> 機票	<input type="checkbox"/> 旅遊行程手冊	<input type="checkbox"/> 各地旅遊參考資料

<input type="checkbox"/> 外幣零用金	<input type="checkbox"/> 信用卡	<input type="checkbox"/> 記事本
<input type="checkbox"/> 名片 (旅客自行斟酌)	<input type="checkbox"/> 親友聯絡地址、電話	
衣物用品		
<input type="checkbox"/> 西裝、洋裝、領帶	<input type="checkbox"/> 襯衫、休閒服、夾克	<input type="checkbox"/> 毛衣、風衣、長褲
<input type="checkbox"/> 襪子、手帕、內衣褲	<input type="checkbox"/> 便鞋、平底鞋、拖鞋	<input type="checkbox"/> 睡衣褲
<input type="checkbox"/> 防寒衣物 (帽子、手套、圍巾)	<input type="checkbox"/> 游具(泳衣、泳帽、蛙鏡)	<input type="checkbox"/> 摺傘或輕便雨衣
<input type="checkbox"/> 太陽眼鏡、防曬乳液	<input type="checkbox"/> 遮陽帽	
個人用品		
<input type="checkbox"/> 梳子、髮油	<input type="checkbox"/> 刮鬍刀、刮鬍膏(請放入托運行李箱)	<input type="checkbox"/> 化妝品、面紙、面霜、面膜
<input type="checkbox"/> 牙刷、牙膏、洗面乳、沐浴乳、洗髮精	<input type="checkbox"/> 水壺	<input type="checkbox"/> 吹風機
<input type="checkbox"/> 針線、備用釦	<input type="checkbox"/> 指甲刀、水果刀(請放入托運行李箱)	<input type="checkbox"/> 轉換插頭、變壓器
其他		
<input type="checkbox"/> 個人自用應急藥品 (慢性病英文處方箋)	<input type="checkbox"/> 零食	<input type="checkbox"/> 紀念品
<input type="checkbox"/> 親友請託購物品清單	<input type="checkbox"/> 休閒雜誌	<input type="checkbox"/> 筆

Have a nice trip 旅途愉快